

Winters Night Enchantment by

DROPS Design

Strikket bluse i DROPS Merino Extra Fine. Arbejdet strikkes ovenfra og ned med rundt bærestykke og nordisk mønster. Størrelse S - XXXL.

DROPS Design: Model me-207

Garngruppe B

STØRRELSE:

S - M - L - XL - XXL - XXXL

MATERIALER:

DROPS MERINO EXTRA FINE fra Garnstudio (tilhører garngruppe B)

450-500-550-600-650-700 g farve 03, mørk grå

150-200-200-200-250-250 g farve 01, natur

STRIKKEFASTHED:

21 masker i bredden og 28 pinde i højden med glatstrik og nordisk mønster = 10 x 10 cm.

PINDE:

DROPS STRØMPEPINDE NR 4.

DROPS RUNDPINDE NR 4: Længde på 40 cm og 60 cm eller 80 cm til glatstrik.

DROPS STRØMPEPINDE NR 3.

DROPS RUNDPINDE NR 3: Længde på 40 cm og 80 cm til rib.

Pinde nr er kun vejledende. Får du for mange masker på 10 cm, skift til tykkere pinde. Får du for få masker på 10 cm, skift til tyndere pinde.

Strikkefasthed – [Se hvorfor og hvordan du måler her](#)

Alternativt garn – [Se hvordan du bytter garn her](#)

Garngruppe A til F – [Brug samme opskrift og byt garn her](#)

Garnforbrug ved alternativt garn – [Brug vores garn-omregner her](#)



DROPS 217-10



Garnpriser (per 24.05.2021)

Garn (vægt)	Indhold	Danmark
DROPS Merino Extra Fine uni colour (50g)	100% Uld	31.00 DKK
DROPS Merino Extra Fine mix (50g)	100% Uld	31.00 DKK

 Garnet til denne opskrift koster fra **372.00kr***.

(*) Pris for opskriften er udregnet efter den mindste størrelse / billigste farve. Du finder en oversigt over priserne i denne udskrift, som du kan brug hvis du vil regne prisen ud for andre størrelser.

Alt garn som er brugt i denne opskrift er DROPS garn. Du finder butikker og opdaterede farvekort på garnstudio.com

Opskrift DROPS 217-10

FORKLARING TIL OPSKRIFTEN:

UDTAGNINGSTIPS (jævnt fordelt):

For at beregne hvordan der skal tages ud jævnt fordelt, regner man det totale maskeantal på pinden (f.eks 92 masker) og deler med antal udtagninger som skal gøres (f.eks 28) = 3,3.

I dette eksempel tages der ud ved at slå om efter ca hver 3. maske. På næste omgang strikkes omslagene drejet ret så der ikke bliver hul.

FORHØJNING (bag i nakken):

For at blusen skal blive lidt højere bag i nakken når der strikkes rundt bærestykke, kan der strikkes en forhøjning som forklaret under. Spring over dette afsnit hvis det ikke ønskes forhøjning.

Sæt 1 mærke i begyndelsen af omgangen = midt bagpå. Start fra retsiden med mørk grå og strik 12-13-14-15-15-16 masker ret forbi mærket, vend, stram tråden og strik 24-26-28-30-30-32 masker vrang. Vend, stram tråden og strik 36-39-42-45-45-48 masker ret, vend, stram tråden og strik 48-52-56-60-60-64 masker vrang. Vend, stram tråden og strik 60-65-70-75-75-80 masker ret, vend, stram tråden og strik 72-78-84-90-90-96 masker vrang, vend, stram tråden og strik ret til midt bagpå. Videre strikkes BÆRESTYKKE som forklaret i opskriften.

MØNSTER:

Se diagram A.1 til A.4. Vælg diagram for din størrelse (gælder A.1 og A.2). Hele mønsteret strikkes i glatstrik.

STRIKKETIPS:

For at undgå at strikkefastheden bliver for stram når der strikkes mønster, er det vigtigt at trådene ikke strammes på bagsiden af arbejdet. Gå eventuelt et pindenummer op når der strikkes mønster hvis mønsteret strammer lidt.

Hvis strikkefastheden ikke stemmer i højden og der strikkes for stramt, vil tøjet blive for kort og



ærmegabet for lille- dette kan justeres ved at strikke 1 omgang mere med jævne mellemrum i de ensfarvede partier.

Strikkes der for løst, bliver tøjet for langt og ærmegabet for stort, da kan der strikkes 1 omgang mindre med jævne mellemrum i de ensfarvede partier.

INDTAGNINGSTIPS (gælder midt under ærmerne):

Tag 2 masker ind midt under ærmet således:

S: Strik til der er 2 masker tilbage før mærket midt under ærmet, strik 2 masker ret sammen med mørk grå, mærke, strik 2 masker drejet ret sammen med mørk grå (= 2 masker taget ind).

M, L, XL, XXL og XXXL: Strik til der er 2 masker tilbage før masken med mærke, strik 2 masker ret sammen med mørk grå, strik masken med mærke i ret med mørk grå, og strik derefter 2 masker drejet ret sammen med mørk grå (= 2 masker taget ind).

AFLUKNINGSTIPS:

For at undgå at aflukningskanten strammer når der lukkes af, kan der lukkes af med en tykkere pind.

Hvis dette også bliver for stramt, kan der laves omslag efter ca hver 4.maske samtidig med at der lukkes af (omslagene lukkes af som almindelige masker).

START ARBEJDET HER:

BLUSE – KORT OVERSIGT OVER ARBEJDET:

Halskant og bærestykke strikkes rundt på rundpind fra midt bagpå, ovenfra og ned. Bærestykket deles til ryg & forstykke og ærmer. Ryg- og forstykke strikkes rundt på rundpind fra siden, ovenfra og ned. Ærmerne strikkes rundt på strømpepinde/lille rundpind, ovenfra og ned.

HALSKANT:

Slå 92-96-100-104-108-112 masker op på lille rundpind 3 med mørk grå. Strik 1 omgang ret.

Derefter strikkes der rundt i rib (= 2 ret / 2 vrang) i 3 cm.

Skift til rundpind 4. Strik 1 omgang ret hvor der tages 28-28-32-32-36-40 masker ud jævnt fordelt – læs UDTAGNINGSTIPS = 120-124-132-136-144-152 masker.

Sæt 1 mærke midt foran, bærestykket skal måles fra dette mærke!

Nu kan der strikkes en FORHØJNING bag i nakken – læs forklaring over. Hvis der ikke ønskes forhøjning, gå direkte videre til BÆRESTYKKE.

BÆRESTYKKE:

Strik 0-0-2-2-4-6 omgange glatstrikket med mørk grå. Læs STRIKKETIPS, og strik A.1 rundt (= 30-31-33-34-36-38 rapporter à 4 masker).

Fortsæt mønsteret således, men når A.1 er strikket færdig i højden, strikkes A.2 på samme måde.

HUSK PÅ STRIKKEFASTHEDEN!

SAMTIDIG på hver omgang markeret med pil i A.1 og A.2 tages der ud jævnt fordelt som forklaret under – husk UDTAGNINGSTIPS:



STØRRELSE S, M og L:

Pil-1: Tag 36-38-42 masker ud jævnt fordelt = 156-162-174 masker (der er nu plads til 26-27-29 rapporter à 6 masker).

Pil-2: Tag 64-58-66 masker ud jævnt fordelt = 220-220-240 masker (der er nu plads til 11-11-12 rapporter à 20 masker).

Pil-3: Tag 32-40-36 masker ud jævnt fordelt = 252-260-276 masker (der er nu plads til 63-65-69 rapporter à 4 masker).

Pil-4: Tag 30-34-36 masker ud jævnt fordelt = 282-294-312 masker (der er nu plads til 47-49-52 rapporter à 6 masker).

Pil-5: Tag 24-30-36 masker ud jævnt fordelt = 306-324-348 masker (der er nu plads til 51-54-58 rapporter à 6 masker).

Pil-6 (gælder kun M og L, fordi i S deles arbejdet til ryg & forstykke og ærmer før denne bort starter): Tag 4-4 masker ud jævnt fordelt = 306-328-352 masker (der er nu plads til 41-44 rapporter à 8 masker i M og L).

STØRRELSE XL, XXL og XXXL:

Pil-1: Tag 44-48-52 masker ud jævnt fordelt = 180-192-204 masker (der er nu plads til 30-32-34 rapporter à 6 masker).

Pil-2: Tag 42-48-54 masker ud jævnt fordelt = 222-240-258 masker (der er nu plads til 37-40-43 rapporter à 6 masker).

Pil-3: Tag 18-20-22 masker ud jævnt fordelt = 240-260-280 masker (der er nu plads til 12-13-14 rapporter à 20 masker).

Pil-4: Tag 60-64-68 masker ud jævnt fordelt = 300-324-348 masker (der er nu plads til 75-81-87 rapporter à 4 masker).

Pil-5: Tag 54-54-60 masker ud jævnt fordelt = 354-378-408 masker (der er nu plads til 59-63-68 rapporter à 6 masker).

Pil-6: Tag 30-30-30 masker ud jævnt fordelt = 384-408-438 masker (der er nu plads til 64-68-73 rapporter à 6 masker).

Pil-7: Tag 8-8-10 masker ud jævnt fordelt = 392-416-448 masker (der er nu plads til 49-52-56 rapporter à 8 masker).

ALLE STØRRELSER:

Strik til arbejdet måler 21-23-25-27-29-31 cm fra mærket på halsen. OBS: I enkelte størrelser vil der være nogle omgange tilbage i A.2 når arbejdet deles til ryg & forstykke og ærmer – resten af A.2 strikkes da færdigt på ryg & forstykke og ærmer.

Bærestykket deles til ryg & forstykke og ærmer således: Strik 45-49-52-57-63-69 masker som før (= ½ bagstykke), sæt de næste 63-66-72-82-82-86 masker på 1 tråd til ærme, slå 6-6-8-8-10-10 nye masker op på pinden (= i siden under ærmet), strik 90-98-104-114-126-138 masker som før (= forstykke), sæt de næste 63-66-72-82-82-86 masker på 1 tråd til ærme, slå 6-6-8-8-10-10 nye masker op på pinden (= i siden under ærmet), og strik de resterende 45-49-52-57-63-69 masker som før (= ½ bagstykke). Ryg & forstykke og ærmer strikkes videre hver for sig. HERFRA MÅLES ARBEJDET VIDERE!

RYG & FORSTYKKE:



= 192-208-224-244-272-296 masker.

Strik A.2 færdig – sørg for at mønsteret passer pænt over A.2 på bærestykket, men vær opmærksom på at mønsteret ikke går op under ærmerne i alle størrelser når de sidste omgange i A.2 strikkes færdig.

Når A.2 er strikket færdig, strikkes A.3 rundt – SAMTIDIG på første omgang tages der 6-8-10-8-10-10 masker ud jævnt fordelt = 198-216-234-252-282-306 masker på pinden. Der er nu plads til 33-36-39-42-47-51 rapporter A.3 à 6 masker.

Gentag A.3 i højden til arbejdet måler ca 22 cm fra delingen i alle størrelser, men afslut efter en omgang med «lus».

Der er ca 10 cm tilbage til færdigt mål, prøv eventuelt blusen og strik A.3 videre til ønsket længde.

Strik A.4 rundt – SAMTIDIG på første omgang tages der 2-0-2-0-2-2 masker ud jævnt fordelt = 200-216-236-252-284-308 masker på pinden (der er nu plads til 50-54-59-63-71-77 rapporter A.4 à 4 masker).

Når A.4 er strikket færdig, måler arbejdet ca 28 cm fra delingen. Resten af ryg- og forstykke strikkes med mørk grå.

Strik 1 omgang ret hvor der tages 48-52-56-60-68-72 masker ud jævnt fordelt = 248-268-292-312-352-380 masker. Der tages ud for at undgå at ribben som skal strikkes trækker arbejdet sammen.

Skift til rundpind 3. Strik rundt i rib (= 2 ret / 2 vrang) i 4 cm.

Luk af med ret over ret og vrang over vrang – læs AFLUKNINGSTIPS! Blusen måler ca 56-58-60-62-64-66 cm fra skulderen og ned.

ÆRMER:

Sæt de 63-66-72-82-82-86 masker fra tråden i den ene side af arbejdet på strømpepinde eller lille rundpind 4 – og strik 1 maske i hver af de 6-6-8-8-10-10 masker under ærmet = 69-72-80-90-92-96 masker.

Nu sættes der 2 mærker i arbejdet (dette gøres uden at maskerne strikkes):

S:

Sæt 1 mærke midt under ærmet mellem de midterste 6 masker, tæl 34 masker, sæt 1 mærke i næste maske = 34 masker tilbage på omgangen efter masken med mærke i.

M, L, XL, XXL og XXXL:

Start midt under ærmet mellem de 6-8-8-10-10 masker, sæt 1 mærke i første maske efter midten, tæl 35-39-44-45-47 masker, sæt 1 mærke i næste maske = 35-39-44-45-47 masker tilbage på omgangen efter masken med mærke i.

ALLE STØRRELSER:

Lad mærkerne følge med i arbejdet. Mærket midt under ærmet skal bruges når der skal tages ind under ærmet. Mærket midt ovenpå ærmet skal bruges når der skal tælles ud fra hvor mønsteret skal starte.

Fortsæt med MØNSTER samtidig med at der strikkes INDTAGNING midt under ærmet som forklaret under – læs resten af ærmet før det strikkes videre:

MØNSTER:



Start omgangen midt under ærmet og strik A.2 færdig på samme måde som på ryg- og forstykke, men tæl ud fra midten af ærmet hvor mønsteret skal starte – masken med mærke midt ovenpå ærmet skal passe med masken markeret med stjerne i A.2 (der tages ind under ærmet samtidig med at der strikkes mønster).

Når A.2 er strikket færdig, strikkes A.3 rundt på samme måde. A.3 gentages i højden til ærmet måler ca 34-32-31-29-28-26 cm fra delingen, men afslut efter en omgang med "lus". OBS: Det er kortere mål i de større størrelser pga videre hals og længere bærestykke.

Der er nu ca 10 cm tilbage til færdigt mål, prøv eventuelt blusen og strik A.3 videre til ønsket længde. Derefter strikkes A.4 rundt.

INDTAGNING:

Samtidig når ærmet måler 3 cm fra delingen i alle størrelser, tages der 2 masker ind midt under ærmet – læs INDTAGNINGSTIPS. Tag ind således på hver 3.-2½.-2.-1½.-1½.-1½. cm totalt 12-13-16-20-20-20 gange = 45-46-48-50-52-56 masker.

Når A.4 er strikket færdig, og indtagningerne er afsluttet måler ærmet ca 40-38-37-35-34-32 cm fra delingen. Resten af ærmet strikkes med mørk grå.

Strik 1 omgang ret hvor der tages 7-6-8-10-8-8 masker ud jævnt fordelt = 52-52-56-60-60-64 masker.

Skift til strømpepinde 3. Strik rundt i rib (= 2 ret / 2 vrang) i 4 cm. Luk af med ret over ret og vrang over vrang – husk AFLUKNINGSTIPS. Ærmet måler ca 44-42-41-39-38-36 cm fra delingen. Strik det andet ærme på samme måde.

Diagram forklaring

■ = mørk grå

□ = natur

← = udtagningsomgang

★ = midterste maske

Diagram til DROPS 217-10



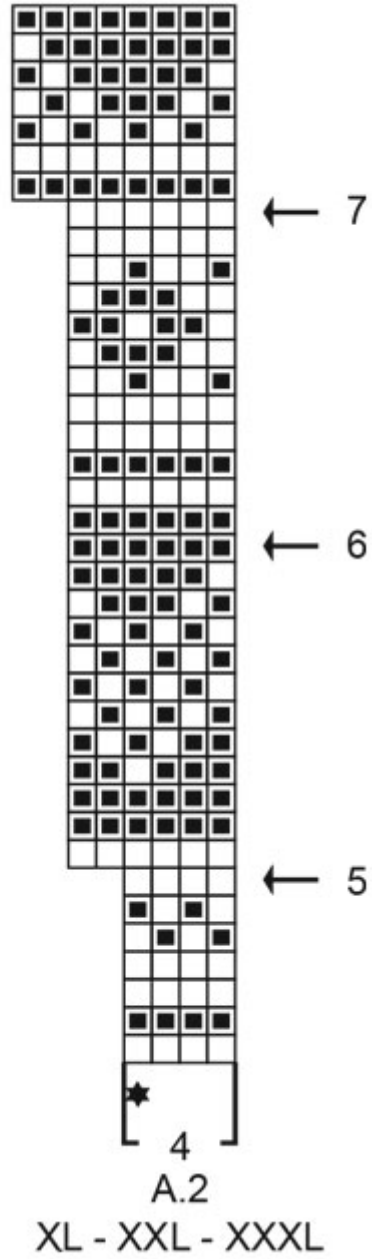
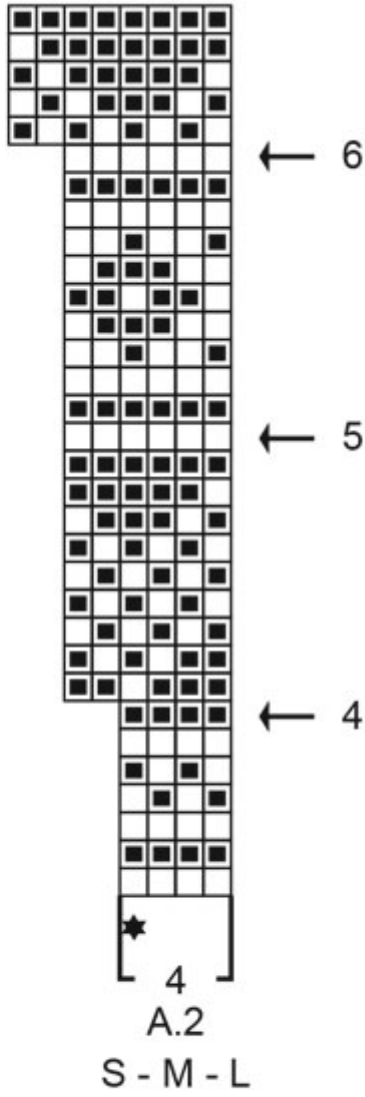
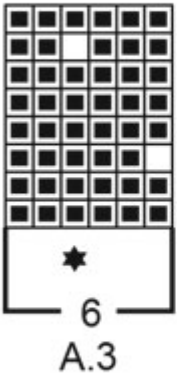
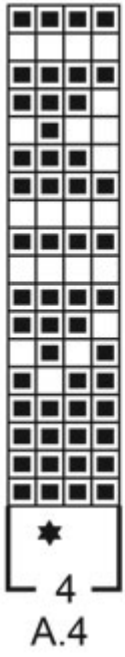

Diagram til DROPS 217-10



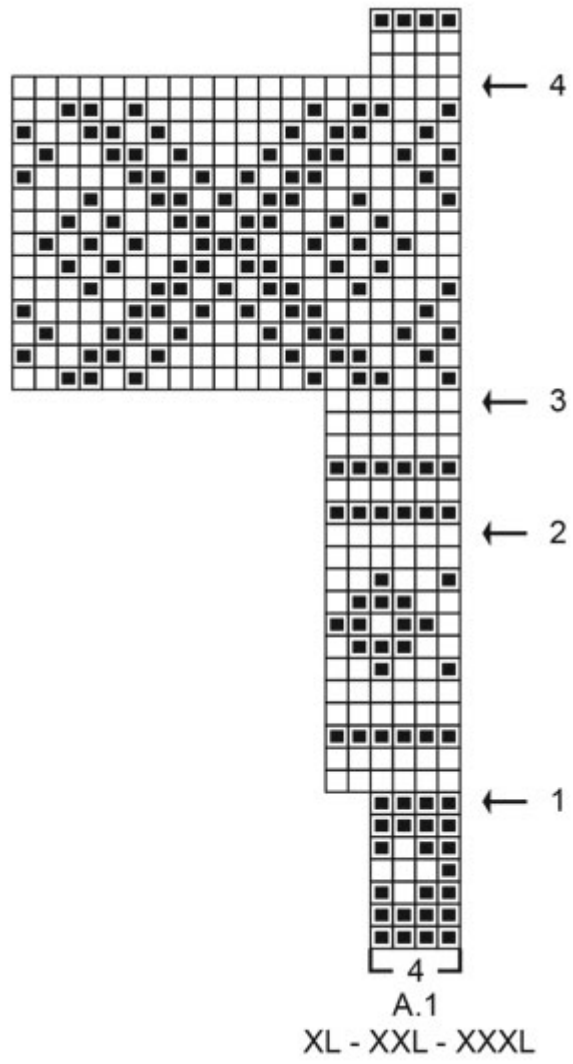
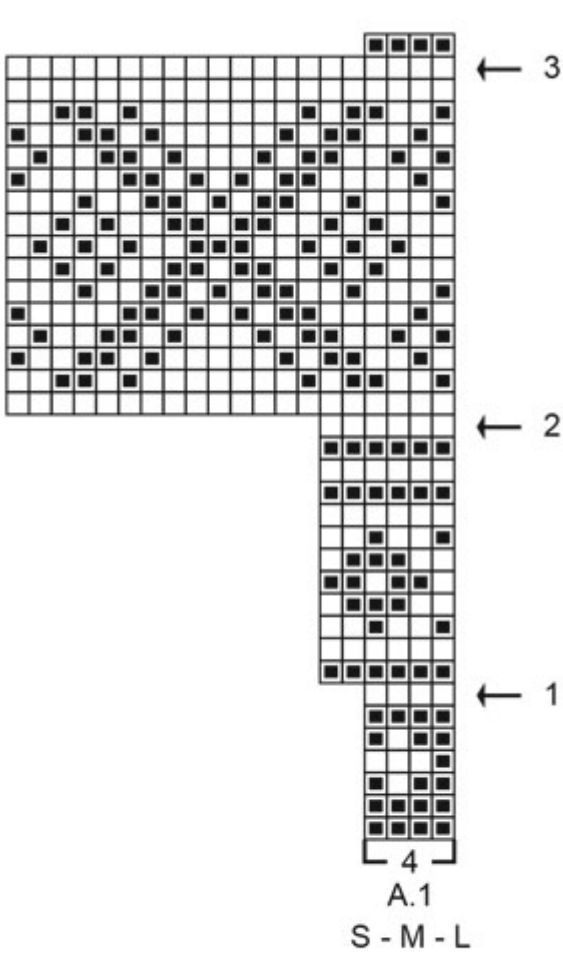
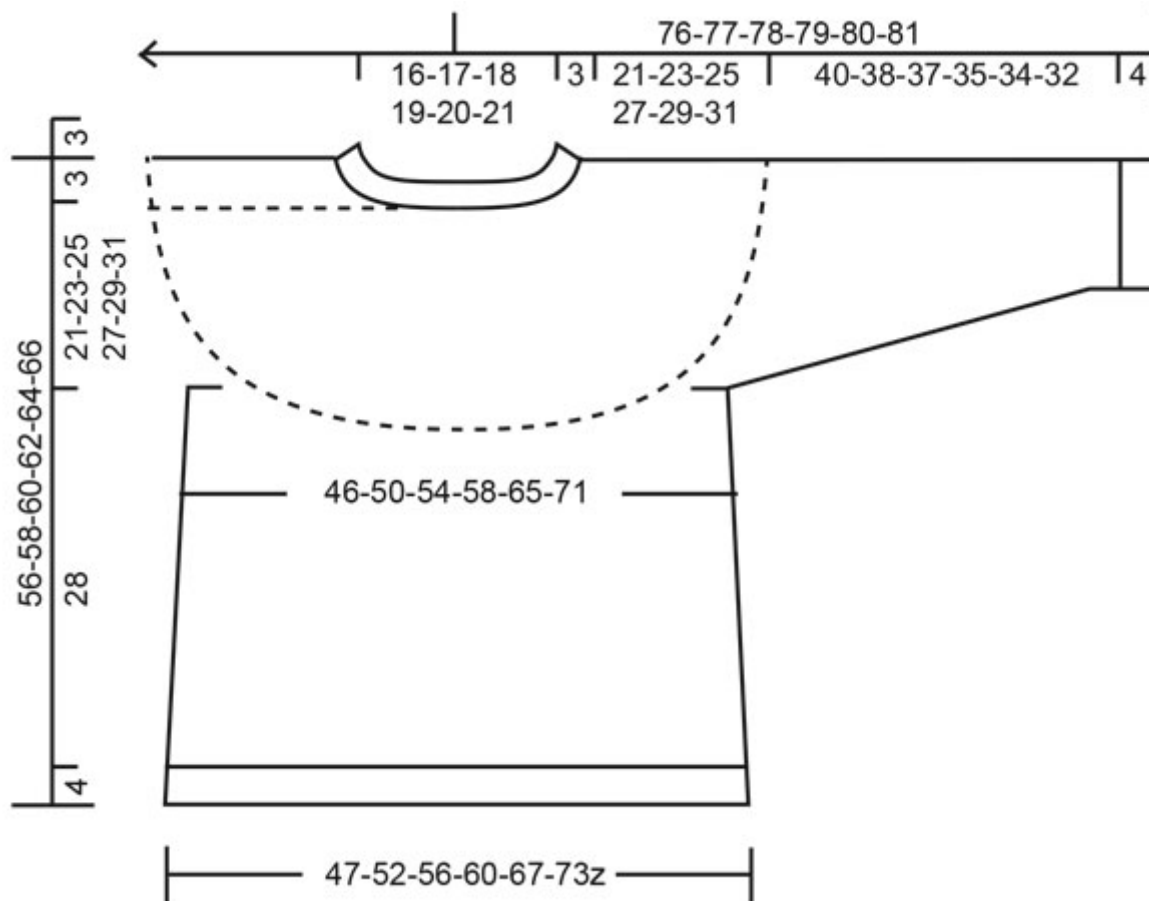

Diagram til DROPS 217-10





♥ Har du lavet denne eller nogle af vore andre modeller? Del dine billeder i sociale medier og mærk dem med #dropsdesign, så vi kan se dem!

Brug mig til at måle dit projekt!

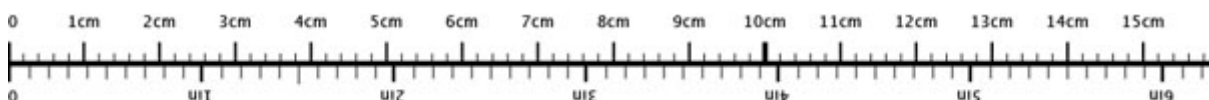

For at få centimetermålene 100% rigtige, skal du printe opskriften ud i fuld skala (du må ikke bruge knappen for "tilpas siden").

Behøver du hjælp med opskriften?

Du finder 26 instruktionsvideoer, kommentarer/spørgsmål og mere i opskriften på www.garnstudio.com **Har du købt DROPS garn til dette projekt?** Da har du også ret til at få hjælp i butikken, som har solgt dig garnet.

Vi sætter en ære i at vores opskrifter er fejlfrie og lette at forstå. Alle opskrifter er oversat fra de norske og du kan altid tjekke original opskriften for mål og udregninger.

Hvis vi får information om at der kan være en fejl i en opskrift, så vil vi gå igennem opskriften og rette eventuelle fejl. Dette vil normalt tage 7-10 dage. Hvis der ikke bliver lavet en rettelse, betyder det at vi ikke kan finde nogle fejl.

Vil du vide hvor du kan købe garnet til denne opskrift?

Prøv en DROPS Super Store!



- YarnLiving
- Rito
- Strikkenyheder.dk
- Nicoline
- Netgarn
- MARISTA Garn & Strikkebutik
- Centrum Garn
- Smykkesten og Fritid
- Annettes-haandstrik
- Enghoff Garn
- ImpaZ Garn



© 1982-2021 DROPS Design A/S. Alle rettigheder er reserveret. Dette dokument med tilhørende underdokumenter har copyright. Læs mere om hvad du kan gøre med vore opskrifter, nedert i alle vore opskrifter på hjemmesiden.

