

Quiet Moments by DROPS Design

Strikket bluse i DROPS Flora. Arbejdet strikkes ovenfra og ned med rundt bærestykke, rib og bladmønster i halvpatent på bærestykket. Størrelse S - XXXL.

DROPS Design: Model fl-047

Garngruppe A

STØRRELSE:

S - M - L - XL - XXL - XXXL

MATERIALER:

DROPS FLORA fra Garnstudio (tilhører garngruppe A)

350-350-400-400-450-500 g farve 09, ametyst

STRIKKEFASTHED:

24 masker i bredden og 32 pinde i højden med glatstrik = 10 x 10 cm.

A.1 måler ca 11-11-12-12-13-13 cm i højden.

PINDE:

DROPS STRØMPEPINDE NR 3.

DROPS RUNDPINDE NR 3: Længde på 40 cm og 80 cm til glatstrik og bladmønster.

DROPS STRØMPEPINDE NR 2,5.

DROPS RUNDPINDE NR 2,5: Længde på 40 cm og 80 cm til kanter.

Pinde nr er kun vejledende. Får du for mange masker på 10 cm, skift til tykkere pinde. Får du for få masker på 10 cm, skift til tyndere pinde.

Strikkefasthed – [Se hvorfor og hvordan du måler her](#)

Alternativt garn – [Se hvordan du bytter garn her](#)

Garngruppe A til F – [Brug samme opskrift og byt garn her](#)

Garnforbrug ved alternativt garn – [Brug vores garn-omregner her](#)



DROPS 206-9



Garnpriser (per 24.05.2021)

Garn (vægt)	Indhold	Danmark
DROPS Flora uni colour (50g)	65% Uld, 35% Alpaca	22.00 DKK
DROPS Flora mix (50g)	65% Uld, 35% Alpaca	23.00 DKK

 Garnet til denne opskrift koster fra **154.00kr***.

(*) Pris for opskriften er udregnet efter den mindste størrelse / billigste farve. Du finder en oversigt over priserne i denne udskrift, som du kan brug hvis du vil regne prisen ud for andre størrelser.

Alt garn som er brugt i denne opskrift er DROPS garn. Du finder butikker og opdaterede farvekort på garnstudio.com

Opskrift DROPS 206-9

FORKLARING TIL OPSKRIFTEN:

MØNSTER:

Se diagram A.1. vælg diagram for din størrelse.

UD-/INDTAGNINGSTIPS (jævnt fordelt):

For at beregne hvordan der skal tages ud/ind jævnt fordelt, regner man det totale maskeantal på pinden (f.eks 273 masker) og deler maskerne med antal ud-/indtagninger som skal gøres (f.eks 59) = 4,6.

I dette eksempel tages der ud ved at slå om efter skiftevis ca hver 4. og 5. maske. Der tages ikke ud over forkanterne. På næste pind strikkes omslagene drejet så der ikke bliver hul.

Hvis der skal tages ind, strikkes skiftevis ca hver 3. og 4. maske og hver 4. og 5. maske sammen.

UDTAGNINGSTIPS (gælder i siderne på ryg- og forstykke og midt under ærmerne):

Start 2 masker før mærketråden, slå om, strik 4 masker ret (mærketråden sidder midt mellem disse 4 masker), slå om (= 2 masker taget ud ved mærketråden).

På næste omgang strikkes omslagene drejet ret så der ikke bliver hul. Videre strikkes de nye masker i glatstrik.

INDTAGNINGSTIPS (gælder midt under ærmerne):

Start 3 masker før mærketråden, strik 2 masker ret sammen, strik 2 masker ret (mærketråden sidder mellem disse 2 masker), tag 1 maske løs af pinden som om den skulle strikkes ret, strik 1 maske ret, løft den løse maske over masken som blev strikket (= 2 masker taget ind).

AFLUKNINGSTIPS:

For at undgå at aflukningskanten strammer når der lukkes af, kan der lukkes af med en tykkere pind. Eller der kan laves omslag efter ca hver 8.maske samtidig med at der lukkes af (omslagene lukkes



som almindelige masker).

START ARBEJDET HER:

BLUSE - KORT OVERSIGT OVER ARBEJDET:

Halskant og bærestykke strikkes rundt på rundpind, ovenfra og ned. Bærestykket deles til ryg & forstykke og ærmer. Ryg- og forstykke strikkes rundt på rundpind, ovenfra og ned. Ærmerne strikkes rundt på strømpepinde/lille rundpind, ovenfra og ned.

HALSKANT:

Slå 104-112-120-120-128-136 masker op på lille rundpind 2,5 med Flora. Strik 1 omgang ret. Derefter strikkes der rundt i rib (= 1 ret / 1 vrang) i 3-3-3-4-4-4 cm. Når ribben er strikket færdig, sættes der 1 mærke midt på omgangen (= midt foran), bærestykket skal måles fra dette mærke!

BÆRESTYKKE:

Skift til rundpind 3 og strik A.1 rundt (= 13-14-15-15-16-17 rapporter à 8 masker).

Fortsæt mønsteret således og tag ud som vist i diagrammet. HUSK PÅ STRIKKEFASTHEDEN!

Når A.1 er strikket færdig, er der 273-294-315-315-352-374 masker på pinden og arbejdet måler ca 11-11-12-12-13-13 cm fra mærket i halsen.

Strik 2 omgange glatstrikk – SAMTIDIG på sidste omgang tages der 59-76-81-85-90-106 masker ud jævnt fordelt – læs UD-/INDTAGNINGSTIPS = 332-370-396-400-442-480 masker.

Nu strikkes der rundt i rib (= 1 ret / 1 vrang) i 3-3-4-4-5-5 cm.

Derefter strikkes der 2 omgange glatstrikk – SAMTIDIG på sidste omgang tages der 36-38-40-42-46-48 masker ud jævnt fordelt = 368-408-436-442-488-528 masker.

Strik rundt i rib igen (= 1 ret / 1 vrang) i 3-3-4-4-5-5 cm.

Derefter strikkes der 1 omgang ret hvor der tages 46-46-42-16-34-34 masker ind jævnt fordelt – læs UD-/INDTAGNINGSTIPS = 322-362-394-426-454-494 masker. Arbejdet måler nu ca 18-18-21-21-24-24 cm fra mærket ved halsen.

Strik videre i glatstrikk (uden udtagninger og indtagninger), til arbejdet måler 20-22-24-26-28-30 cm fra mærket ved halsen.

Nu deles bærestykket til ryg & forstykke og ærmer. Dvs næste omgang strikkes således: Strik 48-53-57-63-69-76 masker i glatstrikk (= ½ bagstykke), sæt de næste 64-74-82-86-88-94 masker på 1 tråd til ærme, slå 8-8-10-10-12-12 nye masker op på pinden (= i siden under ærmet), strik 97-107-115-127-139-153 masker i glatstrikk (= forstykke), sæt de næste 64-74-82-86-88-94 masker på 1 tråd til ærme, slå 8-8-10-10-12-12 nye masker op på pinden (= i siden under ærmet), og strik de resterende 49-54-58-64-70-77 masker i glatstrikk (= ½ bagstykke). Klip tråden. Ryg & forstykke og ærmer strikkes videre hver for sig. ARBEJDET MÅLES VIDERE HERFRA!

RYG & FORSTYKKE:

= 210-230-250-274-302-330 masker. Sæt 1 mærketråd midt i de 8-8-10-10-12-12 masker under hvert ærme. Lad mærketrådene følge med i arbejdet, de skal bruges lidt senere når der skal tages ud



i siderne.

Strik rundt i glatstriik. Når arbejdet måler 3-3-3-4-4-4 cm fra delingen, tages der 1 maske ud på hver side af begge mærketråde – læs UDTAGNINGSTIPS (= 4 masker taget ud). Tag ud således på hver 3½.-3½.-3½.-3.-3.-3.cm totalt 7-7-7-8-8-8 gange i hver side = 238-258-278-306-334-362 masker.

Strik videre til arbejdet måler 28-28-28-27-27-27 cm fra delingen (der er ca 3-3-3-4-4-4 cm tilbage til færdigt mål, prøv eventuelt blusen og strik til ønsket længde). Strik 1 omgang ret hvor der tages 64-70-74-80-88-96 masker ud jævnt fordelt = 302-328-352-386-422-458 masker. Der tages ud for at undgå at ribben som skal strikkes, trækker arbejdet sammen.

Byt til rundpind 2,5 og strik rundt i rib (= 1 ret / 1 vrang) i 3-3-3-4-4-4 cm. Luk af med ret over ret og vrang over vrang – læs AFLUKNINGSTIPS! Blusen måler ca 54-56-58-60-62-64 cm fra skulderen og ned.

ÆRME:

Sæt de 64-74-82-86-88-94 masker fra tråden i den ene side af arbejdet på strømpepinde eller lille rundpind 3, og strik 1 maske i hver af de 8-8-10-10-12-12 masker som blev slået op under ærmet = 72-82-92-96-100-106 masker. Sæt 1 mærketråd midt i de 8-8-10-10-12-12 masker under ærmet. Lad mærketråden følge med videre i arbejdet, den skal bruges lidt senere når der skal tages ind og ud midt under ærmet.

Start omgangen ved mærketråden og strik rundt i glatstriik. Når arbejdet måler 2-2-2-2-1-1 cm fra delingen, tages der 2 masker ind midt under ærmet – læs INDTAGNINGSTIPS. Tag ind således på hver 2½.-1½.-1.-1.-1.-1.cm totalt 5-9-12-12-13-15 gange = 62-64-68-72-74-76 masker.

Når ærmet måler 16 cm fra delingen i alle størrelser, tages der 2 masker ud midt under ærmet – læs UDTAGNINGSTIPS. Tag ud således på hver 2.-2.-1½.-1.-1.-½.cm totalt 10-11-12-12-13-14 gange = 82-86-92-96-100-104 masker.

Strik videre til ærmet måler 39-37-35-32-30-28 cm fra delingen (der er ca 3-3-3-4-4-4 cm tilbage til færdigt mål, prøv eventuelt blusen og strik til ønsket længde). OBS: Det er kortere mål i de større størrelser pga videre hals og længere bærestykke.

Strik 1 omgang ret hvor der tages 24-26-28-28-30-32 masker ud jævnt fordelt = 106-112-120-124-130-136 masker. Skift til lille rundpind 2,5. Strik rundt i rib (= 1 ret / 1 vrang) i 3-3-3-4-4-4 cm. Luk af med ret over ret og vrang over vrang – husk AFLUKNINGSTIPS! Ærmet måler ca 42-40-38-36-34-32 cm fra delingen. Strik det andet ærme på samme måde.

Diagram forklaring

□ = vrang

▣ = ret

◆ = strik 1 maske ret i masken under næste maske


▣▣ = 2 masker drejet vrang sammen

▣▣ = 2 masker vrang sammen

□□ = tag 1 maske ud ved at slå om, på næste omgang strikkes omslaget ret eller vrang ifølge diagrammet (det skal blive hul)

▣▣ = tag 1 maske ud ved at slå om, på næste omgang strikkes omslaget drejet ret eller drejet vrang ifølge diagrammet (det skal ikke blive hul)



 = tag 2 masker ind mod venstre således: Løft 1 maske løs af pinden som om den skulle strikkes ret, strik de 2 næste masker ret sammen, løft den løse maske over maskerne som blev strikket sammen (= 2 masker taget ind)

 = tag 2 masker ind mod højre således: Strik 3 masker ret sammen (= 2 masker taget ind)

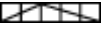
 = tag 4 masker ind således: Løft 3 masker løs af pinden som om de skulle strikkes ret sammen, strik de 2 næste masker ret sammen, løft de 3 løse masker over maskerne som blev strikket sammen (= 4 masker taget ind)

Diagram til DROPS 206-9

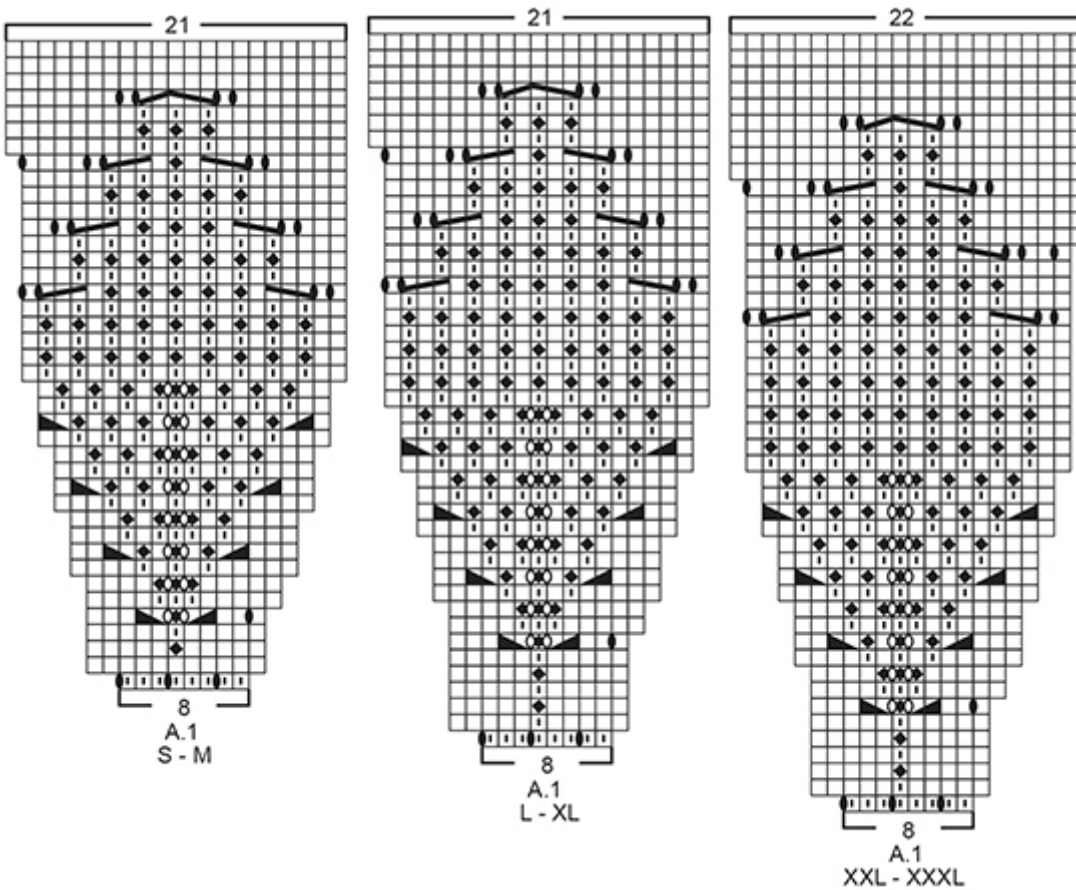
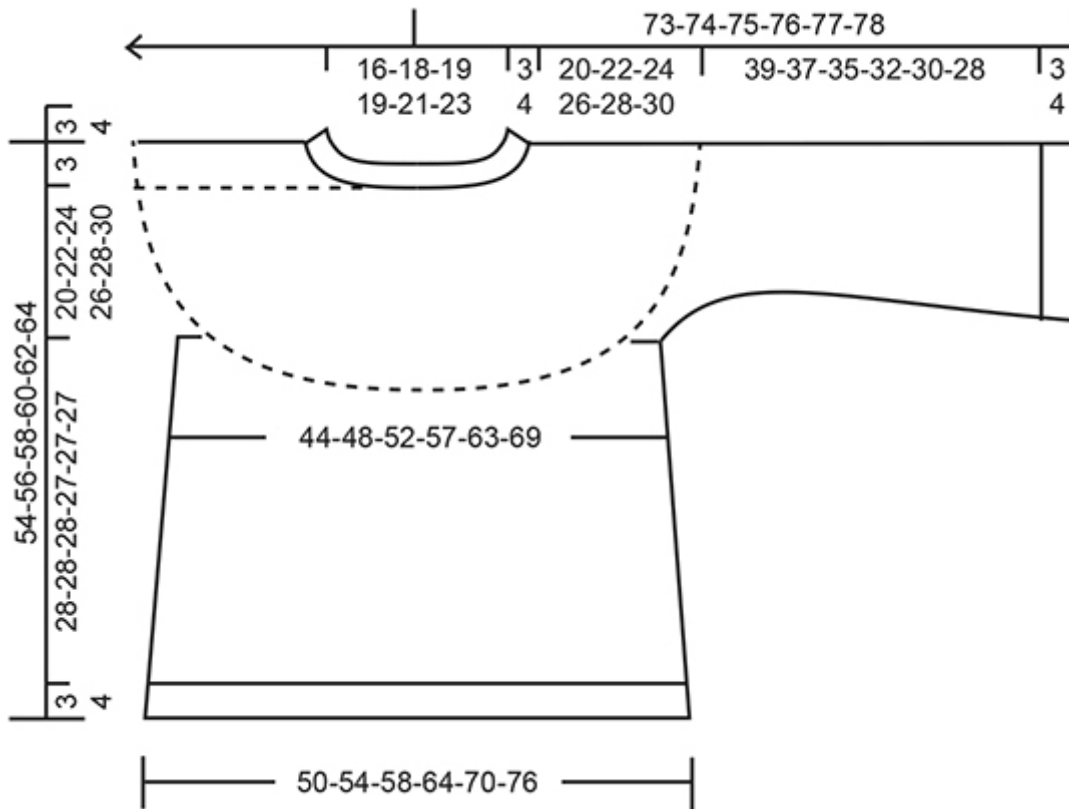


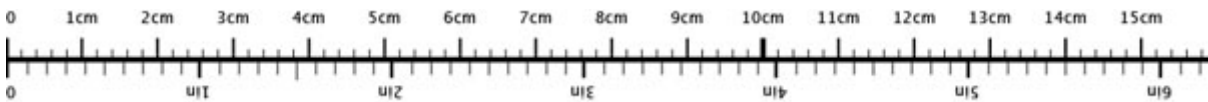
Diagram til DROPS 206-9





♥ Har du lavet denne eller nogle af vore andre modeller? Del dine billeder i sociale medier og mærk dem med #dropsdesign, så vi kan se dem!

Brug mig til at måle dit projekt!



For at få centimetermålene 100% rigtige, skal du printe opskriften ud i fuld skala (du må ikke bruge knappen for "tilpas siden").

Behøver du hjælp med opskriften?

Du finder 31 instruktionsvideoer, kommentarer/spørgsmål og mere i opskriften på www.garnstudio.com **Har du købt DROPS garn til dette projekt?** Da har du også ret til at få hjælp i butikken, som har solgt dig garnet.

Vi sætter en ære i at vores opskrifter er fejlfrie og lette at forstå. Alle opskrifter er oversat fra de norske og du kan altid tjekke original opskriften for mål og udregninger.

Hvis vi får information om at der kan være en fejl i en opskrift, så vil vi gå igennem opskriften og rette eventuelle fejl. Dette vil normalt tage 7-10 dage. Hvis der ikke bliver lavet en rettelse, betyder det at vi ikke kan finde nogle fejl.

Vil du vide hvor du kan købe garnet til denne opskrift?

Prøv en DROPS Super Store!

- YarnLiving
- Rito



- Strikkenyheder.dk
- Nicoline
- Netgarn
- MARISTA Garn & Strikkebutik
- Centrum Garn
- Smykkesten og Fritid
- Annettes-haandstrik
- Enghoff Garn
- ImpaZ Garn



© 1982-2021 DROPS Design A/S. Alle rettigheder er reserveret. Dette dokument med tilhørende underdokumenter har copyright. Læs mere om hvad du kan gøre med vore opskrifter, nedert i alle vore opskrifter på hjemmesiden.

