

Low Tide by DROPS Design

Strikket bluse i DROPS Air. Arbejdet strikkes ovenfra og ned med sadelskulder, hulmønster, dobbelt halskant og ¾ lange ærmer. Størrelse S - XXXL.

DROPS Design: Model ai-327

Garngruppe C eller A + A

STØRRELSE:

S - M - L - XL - XXL - XXXL

MATERIALER:

DROPS AIR fra Garnstudio (tilhører garngruppe C)
300-300-350-400-400-450 g farve 29, gammelrosa

STRIKKEFASTHED:

17 masker i bredden og 22 pinde i højden med glatstrik = 10 x 10 cm.

PINDE:

DROPS STRØMPEPINDE NR 5.

DROPS RUNDPINDE NR 5: Længde på 40 cm og 80 cm til glatstrik.

DROPS STRØMPEPINDE NR 4.

DROPS RUNDPINDE NR 4: Længde på 40 cm og 80 cm til rib.

Pinde nr er kun vejledende. Får du for mange masker på 10 cm, skift til tykkere pinde. Får du for få masker på 10 cm, skift til tyndere pinde.

Strikkefasthed – [Se hvorfor og hvordan du måler her](#)

Alternativt garn – [Se hvordan du bytter garn her](#)

Garngruppe A til F – [Brug samme opskrift og byt garn her](#)

Garnforbrug ved alternativt garn – [Brug vores garn-omregner her](#)



DROPS 223-3

Garnpriser (per 22.05.2021)

--	--	--



Garn (vægt)	Indhold	Danmark
DROPS Air mix (50g)	65% Alpaca, 28% Polyamid, 7% Uld	45.00 DKK
DROPS Air uni colour (50g)	65% Alpaca, 28% Polyamid, 7% Uld	45.00 DKK

 Garnet til denne opskrift koster fra **270.00kr***.

(*) Pris for opskriften er udregnet efter den mindste størrelse / billigste farve. Du finder en oversigt over priserne i denne udskrift, som du kan brug hvis du vil regne prisen ud for andre størrelser.

Alt garn som er brugt i denne opskrift er DROPS garn. Du finder butikker og opdaterede farvekort på garnstudio.com

Opskrift DROPS 223-3

FORKLARING TIL OPSKRIFTEN:

MØNSTER:

Se diagram A.1 til A.3.

UD-/INDTAGNINGSTIPS (jævnt fordelt):

For at beregne hvordan der skal tages ud/ind jævnt fordelt, tager man det totale maskeantal på pinden (f.eks 82 masker) og deler maskerne med antal ud-/indtagninger som skal gøres (f.eks 16) = 5,1.

I dette eksempel tages der ud ved at slå om efter ca hver 5.maske. På næste omgang strikkes omslagene drejet, så der ikke bliver hul.

Hvis der skal tages ind, strikkes i dette eksempel ca hver 4. og 5.maske ret sammen.

UDTAGNINGSTIPS:

FØR MÆRKET:

Den nye maske bliver drejet mod højre.

Brug venstre pind til at samle tråden op mellem 2 masker fra omgangen under, tråden samles op bagfra og masken strikkes ret i forreste maskeled.

EFTER MÆRKET:

Den nye maske bliver drejet mod venstre.

Brug venstre pind til at samle tråden op mellem 2 masker fra omgangen under, tråden samles op forfra og masken strikkes ret i bagerste maskeled.

INDTAGNINGSTIPS (gælder midt under ærmerne):

Tag 1 maske ind på hver side af mærket således: Strik til der er 3 masker tilbage før mærket, strik 2 masker ret sammen, strik 2 masker ret (mærket sidder mellem disse 2 masker), tag 1 maske løs af pinden som om den skulle strikkes ret, strik 1 maske ret, løft den løse maske over masken som blev strikket.



AFLUKNINGSTIPS:

For at undgå at aflukningskanten strammer når der lukkes af, kan der lukkes af med en tykkere pind. Hvis dette også bliver for stramt, kan det laves omslag efter ca hver 4.maske samtidig med at der lukkes af (omslagene lukkes af som almindelige masker).

START ARBEJDET HER:

BLUSE – KORT OVERSIGT OVER ARBEJDET:

Halskant og bærestykke strikkes rundt på rundpind fra overgangen mellem bagstykket og højre ærme, ovenfra og ned. Bærestykket deles til ryg & forstykke og ærmer. Ryg- og forstykke strikkes rundt på rundpind, ovenfra og ned. Ærmerne strikkes rundt på strømpepinde / lille rundpind, ovenfra og ned.

HALSKANT:

Slå 82-88-92-98-102-104 masker op på rundpind 4 med Air. Strik 1 omgang ret. Derefter strikkes der rib (= 1 ret / 1 vrang). Fortsæt ribben således i 8½-9 cm.

Når ribben er færdig, strikkes der 1 omgang ret hvor der tages 16-14-10-36-32-30 masker ud jævnt fordelt = 98-102-102-134-134-134 masker.

Strik 1 omgang ret (omslagene strikkes drejet). Skift til rundpind 5.

BÆRETYKKE:

Sæt 1 mærke her – HERFRA MÅLES ARBEJDET VIDERE!

I tillæg sættes der 4 nye mærker i arbejdet som forklaret under – dette gøres uden at maskerne strikkes, og hvert af disse 4 mærker sættes mellem 2 masker. Mærkerne skal bruges når der skal tages ud til sadelskulder.

1.mærke: Sæt første mærke i begyndelsen af omgangen.

2.mærke: Tæl 16-18-18-22-22-22 masker fra 1.mærke (= skuldermasker), sæt 2.mærke før næste maske.

3.mærke: Tæl 33-33-33-45-45-45 masker fra 2.mærke (= forstykke), sæt 3.mærke før næste maske.

4.mærke: Tæl 16-18-18-22-22-22 masker fra 3.mærke (= skuldermasker), sæt 4.mærke før næste maske.

Der er 33-33-33-45-45-45 masker tilbage på bagstykke efter 4.mærke.

Lad disse 4 mærker følge med, der skal tages ud ved hvert af disse mærker.

UDTAGNING SADELSKULDER:

Læs hele afsnittet før det strikkes!

Strik mønster og tag samtidig ud som forklaret under:

Mærket sidder her, strik 16-18-18-22-22-22 masker ret, mærket sidder her, strik A.1 over de næste 4 masker, A.2 over de næste 24-24-24-36-36-36 masker, A.3 over de næste 5 masker, mærket sidder her, strik 16-18-18-22-22-22 masker ret, mærket sidder her, strik A.1 over de næste 4 masker, A.2 over de næste 24-24-24-36-36-36 masker, A.3 over de næste 5 masker.



SAMTIDIG på første omgang tages der 4 masker ud til sadelskulder således:

Tag ud FØR 1. og 3. mærke, og tag ud EFTER 2. og 4. mærke – læs UDTAGNINGSTIPS. Der tages nu kun ud på forstykket og bagstykket, og antal skuldermasker forbliver det samme.

Fortsæt rundt således, og tag ud på samme måde på hver omgang totalt 15-16-18-20-22-25 gange = 158-166-174-214-222-234 masker (de første 14 nye masker strikkes løbende ind i A.1/A.3, derefter strikkes resten af de nye masker i glatstrik). HUSK PÅ STRIKKEFASTHEDEN!

Efter sidste udtagning måler arbejdet ca 7-7-8-9-10-11 cm fra mærket ved halsen. Videre tages der ud til ærmer som forklaret under.

UDTAGNING ÆRME:

Fortsæt rundt med mønster som før, SAMTIDIG på næste omgang tages der 4 masker ud til ærmer således:

Tag ud EFTER 1. og 3. mærke, og tag ud FØR 2. og 4. mærke – husk UDTAGNINGSTIPS.

Der tages nu kun ud på ærmerne, og antal masker på forstykkerne og bagstykket forbliver det samme.

Tag ud således på hver omgang 2-0-2-4-2-4 gange, derefter på hver 2.omgang totalt 7-9-9-9-11-8 gange, og på hver omgang 2-0-0-2-2-2 gange = 202-202-218-274-282-290 masker.

Arbejdet måler ca 15-15-17-20-22-21 cm fra mærket ved halsen. Videre tages der ud til bærestykke som forklaret under.

UDTAGNING BÆRESTYKKE:

Flyt de 4 mærker fra ærmeudtagningen, så hver af de 4 mærker sidder i den yderste maske i hver side på hvert ærme. Der er nu 36-34-38-50-50-48 masker mellem maskerne med mærke i på hvert ærme.

På næste omgang tages der 8 masker ud til bærestykke ved at tage ud både før og efter hver af de 4 masker med mærke i – husk UDTAGNINGSTIPS.

Der tages nu masker ud på forstykkerne, bagstykket og på begge ærmer, og de nye masker strikkes i glatstrik.

Tag ud således på hver 2.omgang totalt 5-8-8-6-6-9 gange = 242-266-282-322-330-362 masker.

Når alle udtagninger er færdige, måler arbejdet ca 20-22-24-25-27-29 cm fra mærket ved halsen.

Hvis arbejdet måler mindre end dette, fortsættes der som før uden udtagninger til rigtigt mål.

Nu deles arbejdet til ryg & forstykke og ærmer. Næste omgang strikkes således:

Sæt de første 48-52-56-64-64-68 masker på en tråd til ærme, slå 8-8-10-10-12-12 nye masker op på pinden (= i siden under ærme), strik de næste 73-81-85-97-101-113 masker (= forstykke), sæt de næste 48-52-56-64-64-68 masker på en tråd til ærme, slå 8-8-10-10-12-12 nye masker op på pinden (= i siden under ærme), strik de sidste 73-81-85-97-101-113 masker (= bagstykket).

Videre strikkes ryg & forstykke færdig hver for sig. HERFRA MÅLES ARBEJDET VIDERE.

RYG & FORSTYKKE:

= 162-178-190-214-226-250 masker. Fortsæt rundt med mønster som før. De 8-8-10-10-12-12 nye masker strikkes i glatstrik. Strik videre til arbejdet måler ca 20 cm fra delingen – sørg for at der afsluttes efter en omgang som er som sidste omgang i diagrammerne eller 7 omgange før.

Nu tages der 26-28-30-34-36-40 masker ud jævnt fordelt = 188-206-220-248-262-290 masker.

Skift til rundpind 4. Strik rib (= 1 ret / 1 vrang) rundt i 5 cm. Luk af med ret over ret og vrang over



vrang – læs AFLUKNINGSTIPS. Blusen måler ca 50-52-54-56-58-60 cm fra skulderen og ned.

ÆRMER:

Sæt de 48-52-56-64-64-68 masker fra tråden i den ene side af arbejdet tilbage på lille rundpind / strømpepinde 5 og strik 1 maske i hver af de 8-8-10-10-12-12 nye masker som blev slået op i siden under ærmet = 56-60-66-74-76-80 masker.

Sæt et mærke midt i de nye masker som blev slået op i siden under ærmet (= 4-4-5-5-6-6 nye masker på hver side af mærket). Strik rundt i glatstriik. Når ærmet måler 3 cm fra delingen, tages der 1 maske ind på hver side af mærket – læs INDTAGNINGSTIPS. Tag ind således på hver 0.-2.-1½.-1½.-1.-1.cm totalt 1-2-3-4-5-6 gange = 54-56-60-66-66-68 masker. Strik videre til ærmet måler 29-27-26-26-24-23 cm. Strik 1 omgang ret hvor der tages 16-16-18-20-20-20 masker ind jævnt fordelt = 38-40-42-46-46-48 masker. Skift til strømpepinde 4. Strik rib (= 1 ret / 1 vrang) rundt i 5 cm. Luk af – husk AFLUKNINGSTIPS. Ærmet måler 34-32-31-31-29-28 cm fra delingen. Strik det andet ærme på samme måde.

MONTERING:

Buk ribben øverst i halsen ned på indersiden af tøjet. Sy ribben fast så der bliver en dobbelt halskant. For at undgå at halskanten strammer og vipper udad, er det vigtigt at sømmen er elastisk.

Diagram forklaring

□ = ret

▢ = lav 1 omslag mellem 2 masker, på næste omgang strikkes omslaget ret (der skal blive hul)

▣ = strik 2 masker ret sammen (= 1 maske taget ind)

▤ = tag 1 maske løs af pinden som om den skulle strikkes ret, strik 1 ret, løft den løse maske over masken som blev strikket (= 1 maske taget ind)

▥ = tag 1 maske løs af pinden som om den skulle strikkes ret, strik 2 ret sammen, løft den løse maske over maskerne som blev strikket sammen (= 2 masker taget ind).

← = når diagrammerne er strikket færdig i højden, repeteres mønsteret fra denne omgang.

Ⓐ = udtagning sadelskulder

Ⓑ = udtagning ærme

Ⓒ = udtagning bærestykke

Diagram til DROPS 223-3



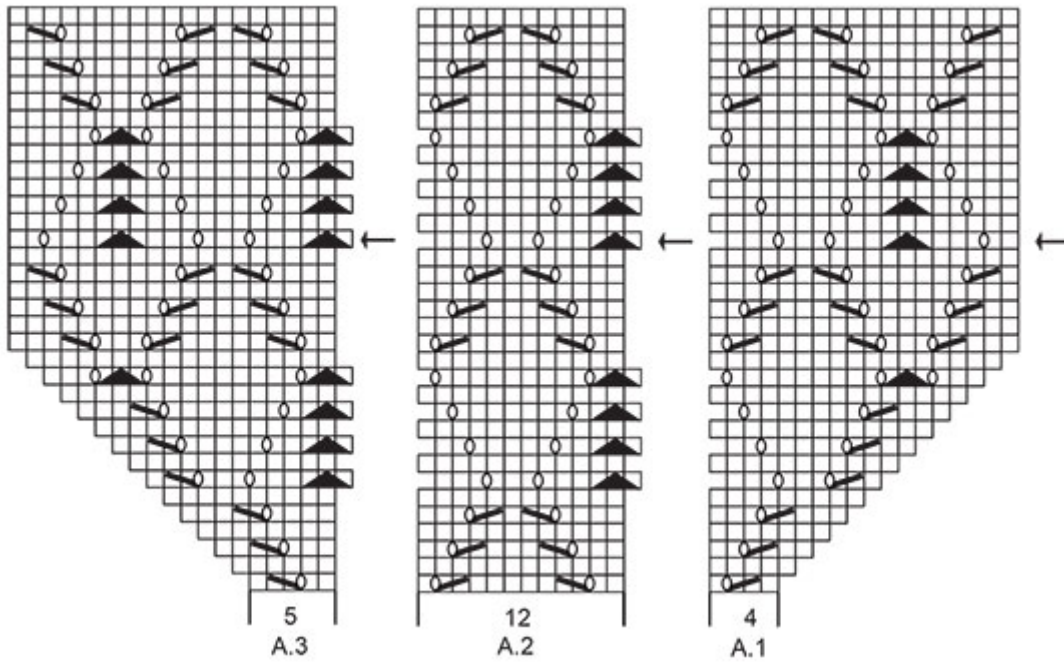

Diagram til DROPS 223-3

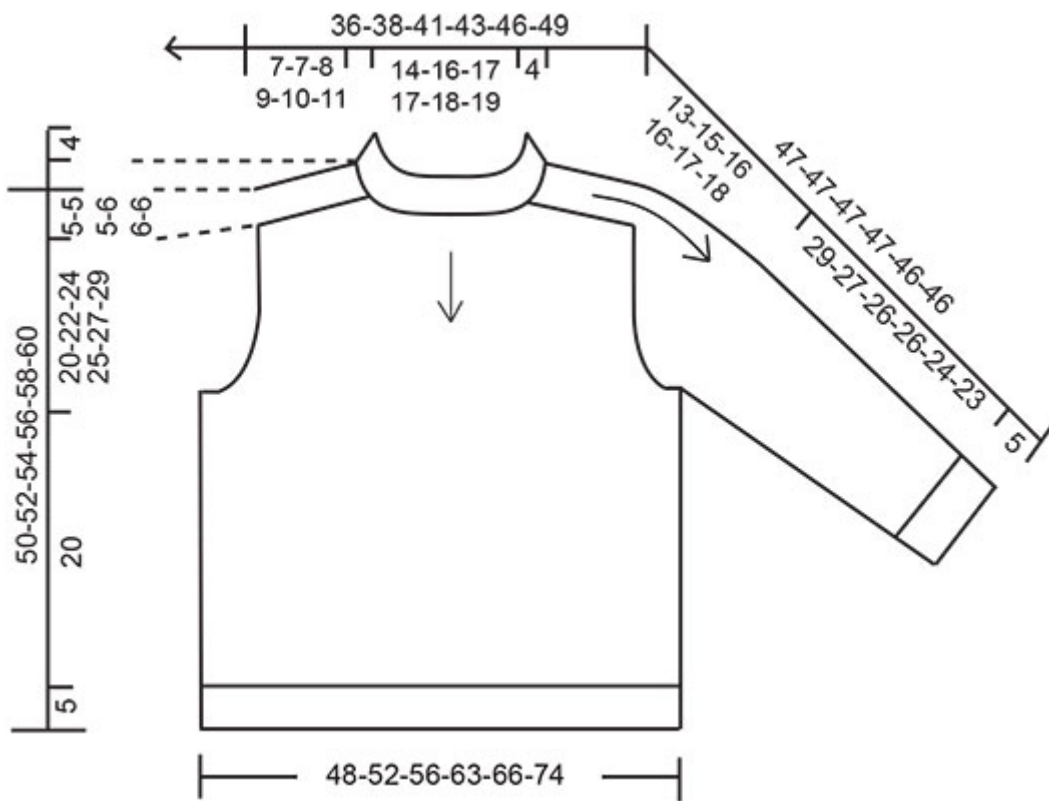
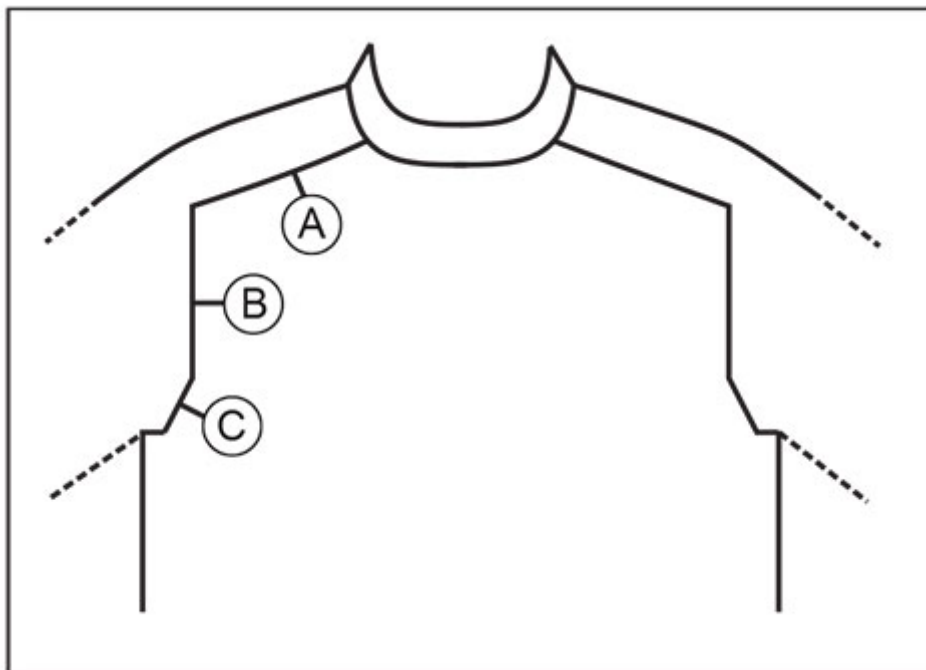

Diagram til DROPS 223-3





♥ Har du lavet denne eller nogle af vore andre modeller? Del dine billeder i sociale medier og mærk dem med #dropsdesign, så vi kan se dem!

Brug mig til at måle dit projekt!

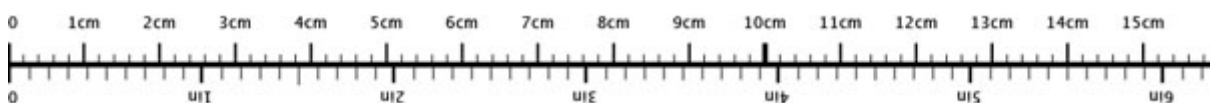

For at få centimetermålene 100% rigtige, skal du printe opskriften ud i fuld skala (du må ikke bruge knappen for "tilpas siden").

Behøver du hjælp med opskriften?

Du finder 31 instruktionsvideoer, kommentarer/spørgsmål og mere i opskriften på www.garnstudio.com **Har du købt DROPS garn til dette projekt?** Da har du også ret til at få hjælp i butikken, som har solgt dig garnet.

Vi sætter en ære i at vores opskrifter er fejlfrie og lette at forstå. Alle opskrifter er oversat fra de norske og du kan altid tjekke original opskriften for mål og udregninger.

Hvis vi får information om at der kan være en fejl i en opskrift, så vil vi gå igennem opskriften og rette eventuelle fejl. Dette vil normalt tage 7-10 dage. Hvis der ikke bliver lavet en rettelse, betyder det at vi ikke kan finde nogle fejl.

Vil du vide hvor du kan købe garnet til denne opskrift?

Prøv en DROPS Super Store!

- YarnLiving
- Rito
- Strikkenyheder.dk
- Nicoline
- Netgarn



- MARISTA Garn & Strikkebutik
- Centrum Garn
- Smykkesten og Fritid
- Annettes-haandstrik
- Enghoff Garn
- ImpaZ Garn



© 1982-2021 DROPS Design A/S. Alle rettigheder er reserveret. Dette dokument med tilhørende underdokumenter har copyright. Læs mere om hvad du kan gøre med vore opskrifter, nedert i alle vore opskrifter på hjemmesiden.

