

# DROPS Design®

## Open Windows



Strikket bluse i DROPS Belle eller DROPS Daisy. Arbejdet strikkes oppefra og ned i glatstrik med sadelskulder og bobler. Størrelse S - XXXL.

DROPS 232-43

DROPS Design: Model vs-089

Garngruppe B

---

STØRRELSE:

S - M - L - XL - XXL - XXXL

**MATERIALER:**

DROPS BELLE fra Garnstudio (tilhører garngruppe B)  
400-450-500-550-600-650 g farve 22, rosenvand

**Eller brug:**

DROPS Daisy fra Garnstudio (tilhører garngruppe B)  
450-500-550-600-700-750 g farve 06, pudderrosa

**PINDE:**

DROPS RUNDPINDE NR 4: Længde 40 cm og 80 cm.

DROPS RUNDPINDE NR 3: Længde 40 cm og 80 cm.

DROPS STRØMPEPINDE NR 4.

DROPS STRØMPEPINDE NR 3.

Teknikken MAGIC LOOP kan bruges – da behøver man kun en rundpind på 80 cm i hvert pinde-nr.

**STRIKKEFASTHED:**

21 masker i bredden og 28 pinde i højden med glatstriik = 10 x 10 cm.

OBS: Husk at pinde nr kun er vejledende. Får du for mange masker på 10 cm, skift til tykkere pinde. Får du for få masker på 10 cm, skift til tyndere pinde.

-----  
**FORKLARING TIL OPSKRIFTEN:**

-----  
**RETSTRIK (striikkes frem og tilbage):**

Strik ret på hver pind.

**MØNSTER:**

Se diagram A.1 til A.3. Diagrammerne viser alle pinde i mønsteret set fra retsiden.

**UDTAGNINGSTIPS-1 (jævnt fordelt):**

For at beregne hvordan der skal tages ud jævnt fordelt, tager man det totale maskeantal på pinden (f.eks 102 masker) og deler maskerne med antal udtagninger som skal gøres (f.eks 12) = 8,5.

I dette eksempel tages der ud ved at slå om efter skiftevis hver 8. og 9.maske. På næste omgang striikkes omslagene drejet, så det ikke bliver hul.

**UDTAGNINGSTIPS-2:**

#### UDTAGNINGSTIPS FRA RETSIDEN:

##### FØR MÆRKET:

Strik frem til masken med mærke i,

Den nye maske bliver drejet mod højre.

Brug venstre pind til at samle tråden op mellem 2 masker fra omgangen under, tråden samles op bagfra og masken strikkes ret i forreste maskeled.

##### EFTER MÆRKET:

Den nye maske bliver drejet mod venstre.

Brug venstre pind til at samle tråden op mellem 2 masker fra omgangen under, tråden samles op forfra og masken strikkes ret i bagerste maskeled.

#### UDTAGNINGSTIPS FRA VRANGEN:

##### FØR MÆRKET:

Den nye maske bliver drejet mod højre.

Brug venstre pind til at samle tråden op mellem 2 masker fra omgangen under, tråden samles op forfra og masken strikkes vrang i bagerste maskeled.

##### EFTER MÆRKET:

Den nye maske bliver drejet mod venstre.

Brug venstre pind til at samle tråden op mellem 2 masker fra omgangen under, tråden samles op bagfra og masken strikkes vrang i forreste maskeled.

#### STRIKKETIPS:

På den første forkortede pind tages der kun ud på den ene skulder, fordi det kun strikkes forbi den ene maske med mærke (= 2 masker taget ud på pinden). Videre tages der 4 masker ud på hver pind, helt til den sidste pind strikkes fra vrangen tilbage til midt bagpå hvor der tages ud på den anden skulder (= 2 masker taget ud på pinden).

#### INDTAGNINGSTIPS-1 (gælder forstykket og bagstykket):

Alle indtagninger gøres fra retsiden.

Strik 1 kantmaske retstrik, tag 1 maske løs af pinden som om den skulle strikkes ret, strik 1 ret, løft den løse maske over masken som blev strikket (= 1 maske taget ind), strik til der er 3 masker tilbage på pinden, strik 2 masker ret sammen (= 1 maske taget ind), strik 1 kantmaske retstrik.

#### INDTAGNINGSTIPS-2 (gælder ryg- og forstykke og ærmerne):

Strik til der er 3 masker tilbage før mærketråden, strik 2 masker ret sammen (= 1 maske taget ind), strik 2 masker ret (mærketråden sidder mellem disse masker), tag 1 maske løs af pinden som om den skulle strikkes ret, strik 1 ret, løft den løse maske over masken som blev strikket (= 1 maske taget ind).

#### AFLUKNINGSTIPS:

For at undgå at aflukningskanten strammer når der lukkes af, kan der lukkes af med en tykkere pind. Hvis dette også bliver for stramt, kan der laves omslag efter ca hver 4.maske samtidig med at der lukkes af

(omslagene lukkes af som almindelige masker).

-----  
START ARBEJDET HER:  
-----

#### BLUSE – KORT OVERSIGT OVER ARBEJDET:

Halskanten strikkes rundt på rundpind. Bærestykket strikkes først frem og tilbage med forkortede pinde til halsudskæringen er færdig. Fortsæt rundt til udtagningen til sadelskulder er færdig. Derefter strikkes forstykket og bagstykket frem og tilbage på rundpind, hver for sig til udtagningen til ærmegab er færdig. Videre sættes forstykket og bagstykket ind på samme rundpind og ryg- og forstykke strikkes rundt på rundpind til færdigt mål. Ærmerne strikkes først frem og tilbage til ærmekuplen er færdigt, derefter fortsættes der rundt på lille rundpind / strømpepinde, oppefra og ned. Ærmerne sys i som forklaret i opskriften.

#### HALSKANT:

Slå 136-144-144-152-152-160 masker op på rundpind 3 med DROPS Belle eller DROPS Daisy. Strik 1 pind ret fra vrangen, vend arbejdet og strik videre rundt således: Strik A.1 (= 17-18-18-19-19-20 rapporter a 8 masker). Når A.1 er strikket færdig, er det 102-108-108-114-114-120 masker på omgangen. Strik videre med ret over ret og vrang over vrang til arbejdet måler 4 cm på det korteste (der hvor buerne i kanten vender nedad i ribben). Strik 1 omgang ret hvor der tages 12-10-10-8-8-6 masker ud jævnt fordelt – læs UDTAGNINGSTIPS-1 = 114-118-118-122-122-126 masker.

#### BÆRESTYKKE:

Skift til rundpind 4.

Nu sættes der 2 mærketråde og 2 mærker i arbejdet. Mærketrådene sættes mellem 2 masker og mærkerne sættes i en maske, således:

Sæt 1 mærketråd i begyndelsen af omgangen (= midt bagpå), bærestykket skal måles fra denne mærketråd, spring over de næste 28-29-29-30-30-31 masker, sæt et mærke i næste maske (= skuldermaske), spring over de næste 28-29-29-30-30-31 masker, sæt en mærketråd her (= midt foran), spring over de næste 28-29-29-30-30-31 masker, sæt et mærke i næste maske (= skuldermaske), det er nu 28-29-29-30-30-31 masker tilbage på omgangen efter sidste mærke.

#### OVERSIGT OVER NÆSTE AFSNIT:

Nu strikkes der forkortede pinde frem og tilbage så det bliver en halsudskæring, SAMTIDIG på første pindetages der ud til sadelskulder – læs FORKORTEDE PINDE OG UDTAGNING SADELSKULDER før det strikkes videre. HUSK PÅ STRIKKEFASTHEDEN!

#### FORKORTEDE PINDE:

Start ved mærket midt bagpå og strik forkortede pinde i glatstrik, frem og tilbage således:

1. og 2.PIND: Strik til der er 27-28-28-29-29-30 masker tilbage før mærket midt foran, vend, stram tråden.
3. og 4.PIND: Strik til der er 26-27-27-28-28-29 masker tilbage før mærket midt foran, vend, stram tråden.
5. og 6.PIND: Strik til der er 24-25-25-26-26-27 masker tilbage før mærket midt foran, vend, stram tråden.
7. og 8.PIND: Strik til der er 22-23-23-24-24-25 masker tilbage før mærket midt foran, vend, stram tråden.
9. og 10.PIND: Strik til der er 20-21-21-22-22-23 masker tilbage før mærket midt foran, vend, stram tråden.
11. og 12.PIND: Strik til der er 18-19-19-20-20-21 masker tilbage før mærket midt foran, vend, stram tråden.
13. og 14.PIND: Strik til der er 14-15-15-16-16-17 masker tilbage før mærket midt foran, vend, stram tråden.
15. og 16.PIND: Strik til der er 10-11-11-12-12-13 masker tilbage før mærket midt foran, vend, stram tråden.
17. PINDE: Strik tilbage til midt bagpå. Nu fortsættes der rundt.

#### UDTAGNING SADELSKULDER:

Strik glatstrik, det strikkes først frem og tilbage til de forkortede pinde er færdige, derefter fortsættes der rundt.

SAMTIDIG på første pind tages der ud på hver side af masken med mærke i således:

Tag ud på hver side af masken med mærke i – læs UDTAGNINGSTIPS-2. Der tages ud på forstykket og bagstykket, og antal skuldermasker (= 1 maske) forbliver det samme.

På næste pind fra vrangen tages der 4 masker ud til sadelskulder således:

Tag ud på hver side af masken med mærke i på hver skulder – husk UDTAGNINGSTIPS-2. Der tages ud på forstykket og bagstykket, og antal skuldermasker (= 1 maske) forbliver det samme.

Dvs der tages ud på HVER pind, og der tages ud forskelligt fra retsiden og fra vrangen, så maskerne lægger sig pænt – læs STRIKKETIPS!

Tag ud således på hver pind (dvs både fra retsiden og fra vrangen) til de forkortede pinde er færdige = 16 masker taget ud på hver side af maskerne med mærke i.

Fortsæt arbejdet rundt, og udtagningen til sadelskulder fortsætter på hver omgang 12-12-15-15-18-18 gange til (= totalt 28-28-31-31-34-34 masker taget ud på hver side af masken med mærke i på hver skulder) = 226-230-242-246-258-262 masker.

Efter sidste udtagning måler arbejdet ca 10-10-11-11-12-12 cm fra mærket ved halsen

Næste omgang strikkes således fra midt bagpå:

Strik de første 56-57-60-61-64-65 masker før de sættes på en tråd (= halvt bagstykke), luk masken af midt på skulderen, strik de næste 112-114-120-122-128-130 masker (= forstykket), luk masken af midt på skulderen, strik de sidste 56-57-60-61-64-65 masker før de sættes på en tråd (= halvt bagstykke). Klip tråden.

#### FORSTYKKE:

Sæt et mærke her – HERFRA MÅLES ARBEJDET VIDERE.

Nu strikkes der mønster således:

Strik 1 kantmaske RETSTRIK – læs forklaring over, strik 0-1-2-0-0-1 masker glatstrikt, A.2 til der er 3-4-9-1-7-8 masker tilbage, strik de første 0-0-6-0-6-6 masker i A.2, 2-3-2-0-0-1 masker glatstrikt, 1 kantmaske retstrikt. Videre i arbejdet strikkes der så mange knuder der er plads til mod ærmegabene – de resterende masker strikkes i glatstrikt.

Fortsæt frem og tilbage således. Når der er strikket 2 cm fra delingen, tages der 1 maske ind i hver side af arbejdet – læs INDTAGNINGSTIPS-1.

Tag ind således på hver 2.pind totalt 8-7-6-5-5-4 gange = 96-100-108-112-118-122 masker.

Strik videre til arbejdet måler 17-17-18-19-18-17 cm. Nu slås der masker op i slutningen af hver pind i hver side således: Slå 1 maske op 1-3-3-3-5-9 gange = 98-106-114-118-128-140 masker. De nye masker strikkes løbende ind i A.2 (med 1 kantmaske retstrikt i hver side, og hvis der ikke er plads til en hel knude mod ærmegabet, strikkes maskerne i glatstrikt). Arbejdet skal nu måle 18-19-20-21-22-23 cm fra mærket. Klip tråden og læg arbejdet til side og strik bagstykket.

#### BAGSTYKKE:

Sæt maskerne fra trådene ind på rundpind 4 = 112-114-120-122-128-130 masker. Strik på samme måde som på forstykket. Når udtagningen til ærmegab er færdigt, er det 98-106-114-118-128-140 masker på pinden.

#### RYG & FORSTYKKE:

Nu strikkes næste pind fra retsiden således: Strik mønster som før over alle masker på bagstykket, slå 4-6-6-12-14-16 nye masker op på pinden (= i siden under ærmet), strik mønster som før over alle masker på forstykket, slå 4-6-6-12-14-16 nye masker op på pinden = 204-224-240-260-284-312 masker til ryg & fortykke.

Flyt mærket hertil - HERFRA MÅLES ARBEJDET VIDERE.

Sæt en mærke-tråd midt i de nye masker som blev slået op i siden under ærmerne (= 2-3-3-6-7-8 nye masker på hver side af mærke-tråden). Lad mærke-trådene følge med videre i arbejdet, de skal bruges senere når der lukkes af i siderne.

Fortsæt rundt med mønster som før og strik glatstrikt over de nye masker som blev slået op i siden under ærmerne (dvs mønsteret går ikke op hele vejen rundt på omgangen).

Når arbejdet måler 3 cm, tages der 1 maske ind på hver side af begge mærke-tråde – læs

INDTAGNINGSTIPS-2. Gentag indtagningen når arbejdet måler 8-9-9-10-10-11 cm = 196-216-232-252-276-304 masker. Strik videre til arbejdet måler 10-11-11-12-12-13 cm fra mærket. Prøv eventuelt blusen og strik til ønsket længde (der er ca 10 cm tilbage med rib før færdigt mål) – sørg for at der strikkes mindst 2 omgange glatstrikt efter en knude i mønsteret. For at ribben ikke skal trække sig sammen, tages der ud nu 32-36-38-42-48-50 masker jævnt fordelt = 228-252-270-294-324-254 masker.

Skift til rundpind 3.

Nu strikkes der rib (= 1 ret / 1 vrang) i 4½ cm. Derefter strikkes der fra pil i diagram A.3. Når A.3 er strikket færdig i højden, fortsættes der med ret over ret og vrang over vrang til ribben måler totalt 10 cm. Luk af med ret over ret og vrang over vrang – læs AFLUKNINGSTIPS. Blusen måler ca 48-50-52-54-56-58 cm fra skulderen (målt inderst ved halskanten) og ned.

## ÆRMER:

Ærmerne strikkes ovenfra og ned.

Slå 62-62-64-60-54-50 masker op på rundpind 4 med DROPS Belle eller DROPS Daisy (der slås færre masker op i de større størrelser på grund af flere udtagninger i hver side af ærmekuplen). Strik glatstrikket frem og tilbage, samtidig slås der masker op i slutningen af hver pind i hver side således: Slå 3-1-1-1-1-1 masker op 1-4-4-5-8-11 gange, derefter på næste pind fra retsiden, slås der 4-6-6-12-14-16 masker op = 72-76-78-82-84-88 masker. Sæt en mærkeetråd midt i de 4-6-6-12-14-16 masker som blev slået op under ærmet (= midt under ærmet). Lad mærkeetråden følge med i arbejdet. Den skal bruges senere når der skal tages ind under ærmet. HERFRA MÅLES ARBEJDET VIDERE!

Start omgangen ved mærkeetråden og strik glatstrikket rundt på lille rundpind/strømpepinde 4. Når ærmet måler 4 cm, tages der 1 maske ind på hver side af mærkeetråden – husk INDTAGNINGSTIPS-2. I størrelse M, L og XXXL, gentages indtagningen når arbejdet måler 10 cm = 70-72-74-80-82-84 masker. Strik videre i glatstrikket til ærmet måler 27-25-25-23-21-19 cm.

Nu sættes der en ny mærkeetråd midt på ærmet så det bliver 35-36-37-40-41-42 masker mellem de 2 mærkeetråde. Strik rundt i glatstrikket, samtidig tages der 1 maske ind på hver side af begge mærkeetråde – husk INDTAGNINGSTIPS-2. Tag ind således på hver 4. omgang 7-7-7-8-8-8 gange = 42-44-46-48-50-52 masker.

Strik videre i glatstrikket til ærmet måler ca 37-35-35-34-32-30 cm – eller til ønsket længde (der er nu ca 10 cm tilbage med rib før færdigt mål og det er kortere mål i de større størrelser på grund af bredere skuldervidde).

Strik 1 omgang ret hvor der tages 6-4-8-6-10-8 masker ud jævnt fordelt = 48-48-54-54-60-60 masker. Skift til strømpepinde 3.

Strik rib (= 1 ret / 1 vrang) rundt i 4½ cm. Nu strikkes der fra omgangen med pil i A.2 rundt på omgangen. Når A.2 er færdig, fortsættes der med rib til ribben måler totalt 10 cm. Luk af med ret over ret og vrang over vrang – husk AFLUKNINGSTIPS. Ærmet måler ca 48 cm fra opslåningskanten i alle størrelser. Strik det andet ærme på samme måde.

## MONTERING:

Sy ærmerne til ryg- og forstykke indenfor 1 kantmaske retstrikket på ryg- og forstykke og indenfor opslåningskanten på ærmerne.

## Diagram forklaring

□ = ret fra retsiden, vrang fra vrangen

▣ = vrang fra retsiden, ret fra vrangen

◻ = lav 1 omslag mellem 2 masker. På næste omgang strikkes omslaget ret, så det bliver hul

▴ = strik 3 masker ret sammen

← = start på denne pinde/omgang i diagrammet

▤ = knude: Strik 3 masker vrang sammen, slip ikke maskerne af pinden, men strik de samme 3 masker ret sammen og derefter vrang sammen 1 gang til, slip til sidst alle 3 masker af venstre pind

◻ = lav 1 omslag mellem 2 masker. På næste omgang strikkes omslagene drejet, så der ikke bliver hul

■ = strik 6 masker ret sammen

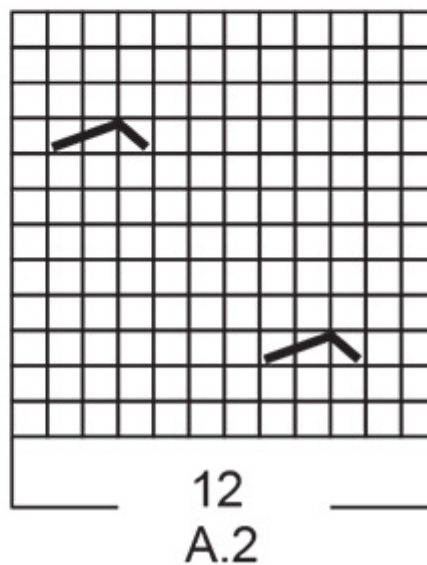
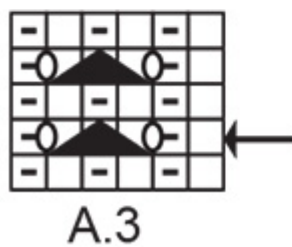
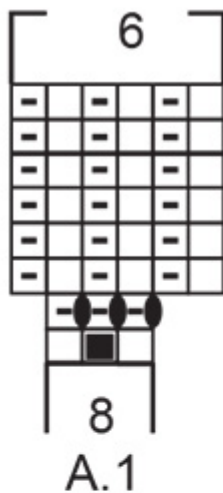



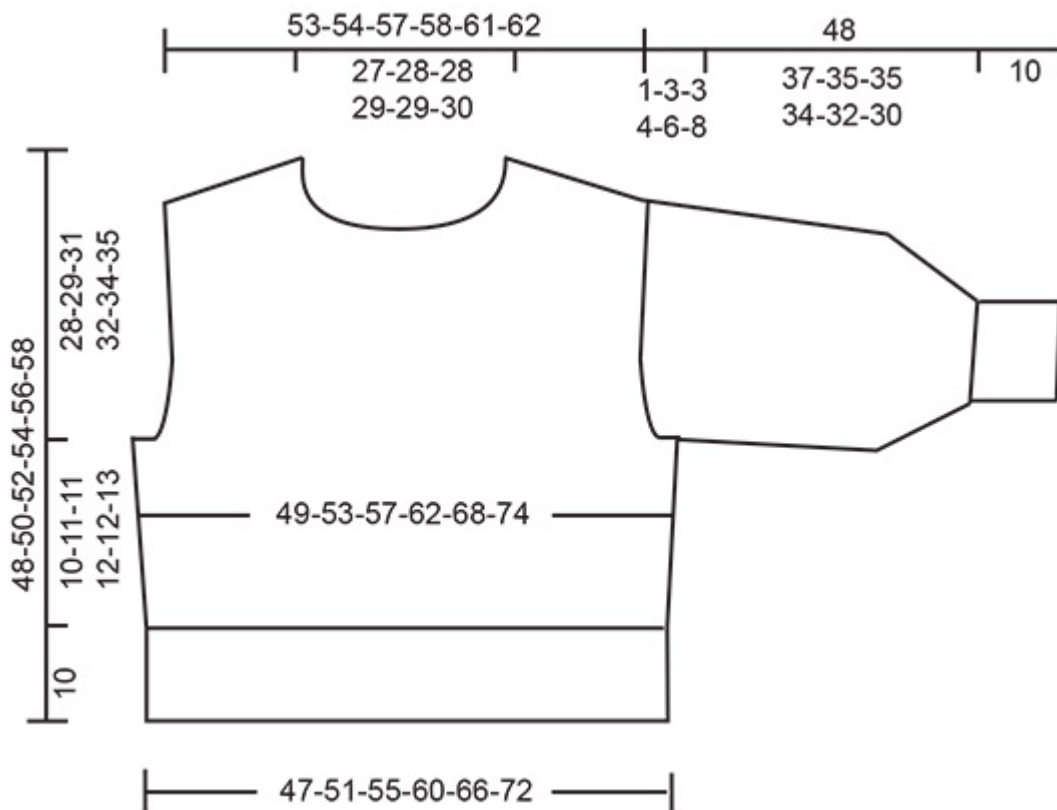

Har du lavet denne eller nogle af vore andre modeller? Del dine billeder i sociale medier og mærk dem med #dropsdesign, så vi kan se dem!

## Behøver du hjælp med opskriften?

Du finder 38 instruktionsvideoer, kommentarer/spørgsmål og mere i opskriften på [www.garnstudio.com](http://www.garnstudio.com)

Har du købt DROPS garn til dette projekt? Da har du også ret til at få hjælp i butikken, som har solgt dig garnet.

---

© 1982-2024 DROPS Design A/S. Alle rettigheder er reserveret. Dette dokument med tilhørende underdokumenter har copyright. Læs mere om hvad du kan gøre med vore opskrifter, nedert i alle vore opskrifter på hjemmesiden.