

Last Call by DROPS Design

FÖRKLARING TILL BESKRIVNINGEN: -----

ÖKNINGSTIPS/MINSKNINGSTIPS (jämn fördelning):
För att

DROPS Design: Model sk-132

Garngruppe B

STÖRRELSE:

S - M - L - XL - XXL - XXXL

MATERIALER:

DROPS SKY fra Garnstudio (tilhører garngruppe B)
250-300-300-350-400-400 g farve 18, støvet rosa

STRIKKEFASTHED:

20 masker i bredden og 26 pinde i højden med glatstrik = 10 x 10 cm.

PINDE:

DROPS STRØMPEPINDE NR 4,5.

DROPS RUNDPINDE NR 4,5: Længde på 40 cm og 80 cm til glatstrik.

DROPS STRØMPEPINDE NR 3,5.

DROPS RUNDPINDE NR 3,5: Længde på 40 cm og 80 cm til rib.

Pinde nr er kun vejledende. Får du for mange masker på 10 cm, skift til tykkere

pinde. Får du for få masker på 10 cm, skift til tyndere pinde.

Strikkefasthed – [Se hvorfor og hvordan du måler her](#)

Alternativt garn – [Se hvordan du bytter garn her](#)

Garngruppe A til F – [Brug samme opskrift og byt garn her](#)

Garnforbrug ved alternativt garn – [Brug vores garn-omregner her](#)



DROPS 222-30

Garnpriser (per 29.05.2021)

Garn (vægt)	Indhold	Danmark
DROPS Sky uni colour (50g)	74% Alpaca, 18% Polyamid, 8% Uld	47.00 DKK
DROPS Sky mix (50g)	74% Alpaca, 18% Polyamid, 8% Uld	47.00 DKK

 Garnet til denne opskrift koster fra **235.00kr***.

(*) Pris for opskriften er udregnet efter den mindste størrelse / billigste farve. Du finder en oversigt over priserne i denne udskrift, som du kan brug hvis du vil regne prisen ud for andre størrelser.

Alt garn som er brugt i denne opskrift er DROPS garn. Du finder butikker og opdaterede farvekort på garnstudio.com

Opskrift DROPS 222-30

FORKLARING TIL OPSKRIFTEN:

UDTAGNINGSTIPS/INDTAGNINGSTIPS (jævnt fordelt):

For at beregne hvordan der skal tages ud/ind jævnt fordelt, tager man det totale maskeantal på pinden (f.eks 96 masker), og deler med antal udtagninger som skal gøres (f.eks 13) = 7,4. I dette eksempel tages der ud ved at slå om efter ca hver 7.maske. På næste omgang strikkes omslagene drejet ret så der ikke bliver hul. Hvis der skal tages ind, strikkes hver 6. og 7. maske ret sammen.

UDTAGNINGSTIPS-2 (gælder udtagning til sadelskuldre, ærmer og bærestykke):

FØR MÆRKET:

Den nye maske bliver drejet mod højre.

Brug venstre pind til at samle tråden op mellem 2 masker fra pinden under, tråden samles op bagfra og masken strikkes ret i forreste maskeled.

EFTER MÆRKET:

Den nye masken bliver drejet mod venstre.

Brug venstre pind til at samle tråden op mellem 2 masker fra pinden under, tråden samles op forfra og masken strikkes ret i bagerste maskeled.

INDTAGNINGSTIPS-2 (gælder i siden på ryg- og forstykke):

Tag 1 maske ind på hver side af mærket således:

Strik til der er 3 masker tilbage før mærket, strik 2 masker ret sammen, strik 2 masker ret, tag 1 maske løs af pinden som om den skulle strikkes ret, 1 ret, løft den løse maske over masken som blev strikket.

AFLUKNINGSTIPS:

For at undgå at aflukningskanten strammer når der lukkes af, kan der lukkes af med en tykkere pind. Hvis dette også bliver for stramt, kan der laves omslag efter ca

hver 4.maske samtidig med at der lukkes af (omslagene lukkes af som almindelige masker).

START ARBEJDET HER:

BLUSE - KORT OVERSIGT OVER ARBEJDET:

Dobbelt halskant og bærestykke strikkes rundt på rundpind fra midt bagpå, ovenfra og ned. På bærestykket tages der ud til skulder, derefter tages der ud til ærme, og til sidst tages der ud til bærestykke.

Bærestykket deles til ryg & forstykke og ærmer. Ryg- og forstykke strikkes videre rundt, ovenfra og ned. Ærmerne strikkes rundt på strømpepinde, ovenfra og ned.

HALSKANT:

Slå 92-96-100-108-112-116 masker op på rundpind 3,5 med Sky.

Strik 1 omgang ret. Derefter strikkes der rib (= 2 ret / 2 vrang) rundt i 8½ cm.

Når ribben er færdig, strikkes der 1 omgang ret hvor der tages 17-13-21-21-25-29 masker ud jævnt fordelt – læs UDTAGNINGSTIPS/INDTAGNINGSTIPS = 109-109-121-129-137-145 masker. Strik 1 omgang ret (omslagene strikkes drejet ret). Videre strikkes bærestykket som forklaret under.

BÆRETYKKE:

Skift til rundpind 4,5. Sæt et mærke i starten af omgangen – HERFRA MÅLES ARBEJDET VIDERE!

I tillæg sættes der 4 nye mærker i arbejdet som forklaret under – dette gøres uden at maskerne strikkes, og hvert af disse 4 mærker sættes mellem 2 masker. Mærkerne skal bruges når der skal tages ud til sadelskulder, og bør have en anden farve end mærket i halsen.

1.mærke: Tæl 19-19-20-22-22-24 masker (= halvt bagstykke), sæt 1.mærke før næste maske.

2.mærke: Tæl 16-16-20-20-24-24 masker fra 1.mærke (= skuldermasker), sæt 2.mærke før næste maske.

3.mærke: Tæl 39-39-41-45-45-49 masker fra 2.mærke (= forstykke), sæt 3.mærke før næste maske.

4.mærke: Tæl 16-16-20-20-24-24 masker fra 3.mærke (= skuldermasker), sæt 4.mærke før næste maske.

Der er 19-19-20-22-22-24 masker tilbage på bagstykket efter 4.mærke.

Lad disse 4 mærker følge med videre, der skal tages ud ved hver af disse mærker.

UDTAGNING SADELSKULDER:

Læs hele afsnittet før det strikkes!

Arbejdet strikkes videre i glatstrik.

SAMTIDIG på første omgang tages der 4 masker ud til sadelskulder således:

Tag ud FØR 1. og 3. mærke, og tag ud EFTER 2. og 4. mærke – læs UDTAGNINGSTIPS-2. Der tages nu kun ud på forstykkerne og bagstykket, og antal skuldermasker forbliver det samme.

Fortsæt mønsteret således, og tag ud på samme måde på hver omgang totalt 20-21-24-24-26-26 gange = 189-193-217-225-241-249 masker (de nye masker strikkes i glatstrik). HUSK PÅ STRIKKEFASTHEDEN!

Efter sidste udtagning måler arbejdet ca 8-8-9-9-10-10 cm fra mærket ved halsen. Videre tages der ud til ærmer som forklaret under.

UDTAGNING ÆRMER:

Strik glatstrik rundt som før.

SAMTIDIG på næste omgang tages der 4 masker ud til ærmer således:

Tag ud EFTER 1. og 3. mærke, og tag ud FØR 2. og 4. mærke – husk UDTAGNINGSTIPS-2

Der tages nu kun ud på ærmerne, og antal masker på forstykket og bagstykket forbliver det samme.

De nye masker strikkes i glatstrik.

Tag ud således på hver 2. omgang totalt 21-22-22-21-21-21 gange = 273-281-305-309-325-333

masker. Arbejdet måler ca 24-25-26-25-26-26 cm fra mærket ved halsen.

Videre tages der ud til bærestykke som forklaret under.

UDTAGNING BÆRESTYKKE.

Flyt de 4 mærker fra ærmeudtagningen, så hvert af de 4 mærker sidder i den yderste maske i hver side på hvert ærme. Der er 56-58-62-60-64-64 masker mellem maskerne med mærke i på hvert ærme.

På næste omgang tages der 8 masker ud til bærestykke, ved at tage ud både før og efter hver af de 4 masker med mærke i – husk UDTAGNINGSTIPS. Der tages nu ud på forstykket, bagstykket og på begge ærmer, og de nye masker strikkes i glatstrik. Tag ud således på hver 2. omgang totalt 4-5-6-10-11-14 gange = 305-321-353-389-413-445 masker.

Når alle udtagninger er færdige, måler arbejdet ca 27-29-31-33-35-37 cm fra mærket ved halsen.

Hvis arbejdet måler mindre end dette, fortsættes der som før uden udtagninger til rigtigt mål.

Nu deles arbejdet til ryg & forstykke og ærmer således:

Strik over de første 42-45-49-54-59-65 masker (= halvt bagstykke), sæt de næste 68-70-78-86-88-92 masker på en tråd til ærme, slå 8-10-10-10-12-12 masker op under ærmet, strik 85-91-99-109-119-131 masker (= forstykke), sæt de næste 68-70-78-86-88-92 masker på en tråd til ærme, slå 8-10-10-10-12-12 masker op under ærmet og strik de sidste 42-45-49-54-59-65 masker (= halvt bagstykke).

Ryg & forstykke og ærmer strikkes videre hver for sig. HERFRA MÅLES ARBEJDET VIDERE.

RYG & FORSTYKKE:

= 185-201-217-237-261-285 masker. Sæt 1 mærke midt mellem de 8-10-10-10-12-12 masker under ærmet i begge sider. Det skal senere tages ind på hver side af hvert mærke. Strik rundt i glatstrik. Når arbejdet måler 4 cm fra delingen, tages der 1 maske ind på hver side af hvert mærke – læs INDTAGNINGSTIPS-2 (= 4 masker taget ind).

Tag ind således på hver 3. cm totalt 4 gange i alle størrelser = 169-185-201-221-245-269 masker.

Strik til arbejdet måler 16-16-15-16-14-14 cm fra delingen, Der er ca 7 cm tilbage til færdigt mål, prøv eventuelt blusen og strik til ønsket længde. Strik 1 omgang ret hvor der tages 39-39-39-39-39-39 masker ud jævnt fordelt = 208-224-240-260-284-308 masker. Strik 1 omgang ret (omslagene strikkes drejet ret). Skift til rundpind 3,5 og strik rib (= 2 ret / 2 vrang) rundt i 7 cm. Luk af med ret over ret og vrang over vrang – læs AFLUKNINGSTIPS! Blusen måler ca 54-56-58-60-62-64 cm fra skulderen og ned.

ÆRMER:

Sæt de 68-70-78-86-88-92 masker fra tråden i den ene side på lille rundpind / strømpepinde 4,5 og strik 1 maske i hver af de 8-10-10-10-12-12 nye masker under ærmet = 76-80-88-96-100-104 masker. Fortsæt i glatstrik til arbejdet måler 18-17-16-14-14-13 cm fra delingen. Strik 1 omgang ret hvor der tages 12-12-20-24-24-28 masker ind jævnt fordelt – husk UD-/INDTAGNINGSTIPS = 64-68-68-72-76-76 masker. Skift til rundpind 3,5.

Strik rib (= 2 ret / 2 vrang) rundt i 5 cm. Luk af med ret over ret og vrang over vrang – husk AFLUKNINGSTIPS.

Strik det andet ærme på samme måde.

MONTERING:

Buk ribben øverst i halsen ned på indersiden af tøjet. Sy ribben fast på vrangen så der bliver en bukkekant. For at undgå at halskanten strammer og vipper udad, er det vigtigt at sømmen er elastisk.

Diagram forklaring

← = strikkeretning

Ⓐ = udtagning sadelskulder

Ⓑ = udtagning ærmer

Ⓒ = udtagning bærestykke

Diagram til DROPS 222-30

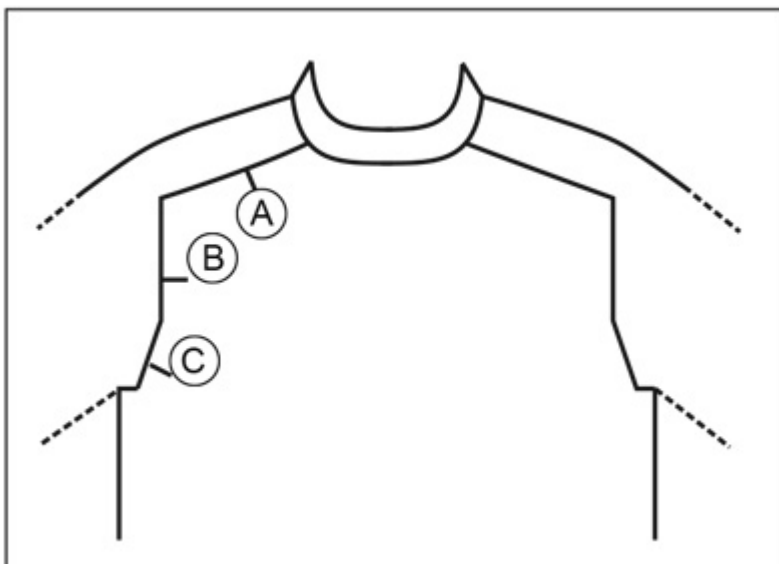
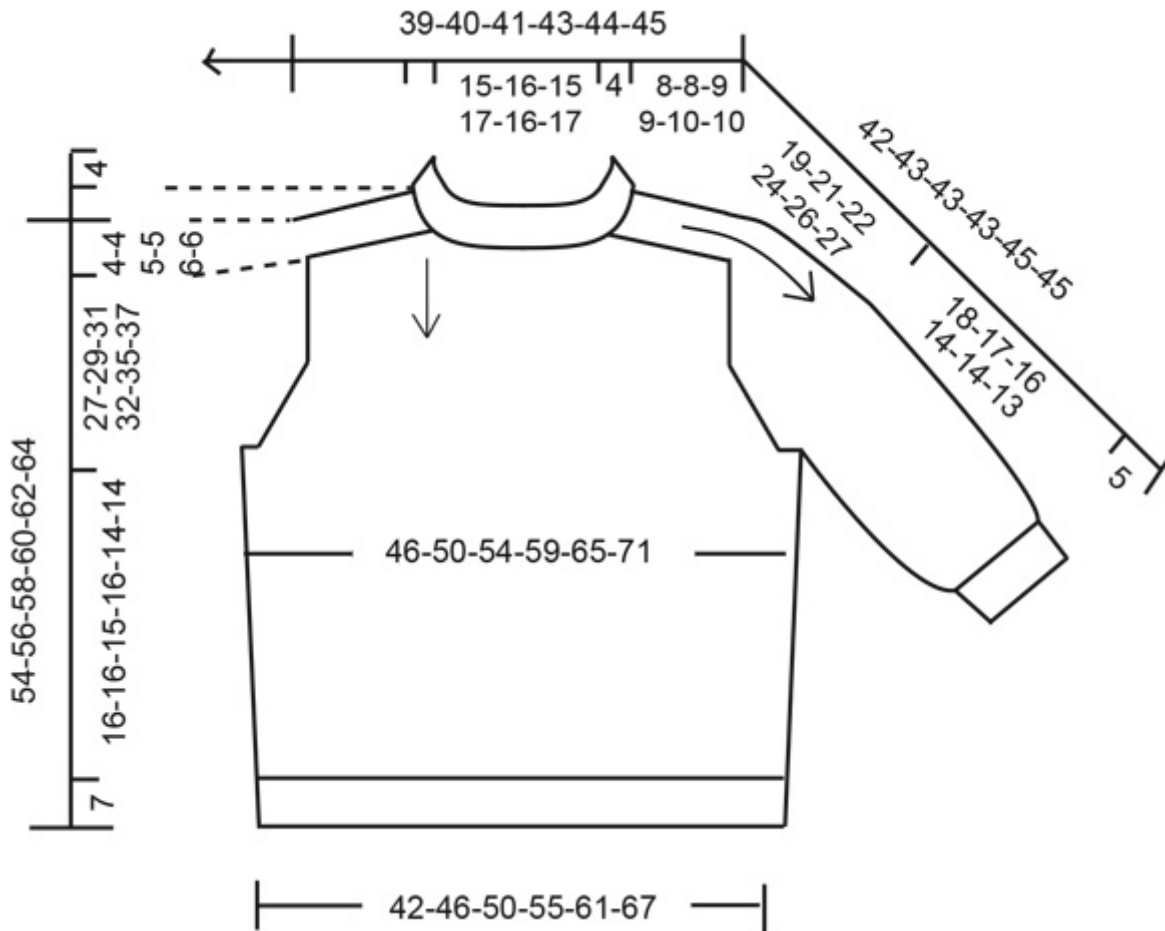
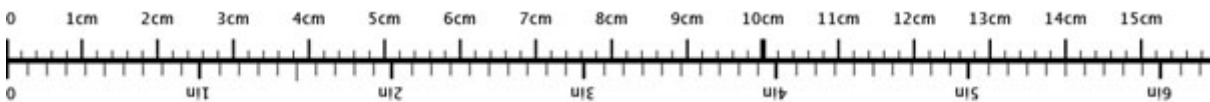

Diagram til DROPS 222-30



♥ Har du lavet denne eller nogle af vore andre modeller? Del dine billeder i sociale medier og mærk dem med #dropsdesign, så vi kan se dem!

Brug mig til at måle dit projekt!



For at få centimetermålene 100% rigtige, skal du printe opskriften ud i fuld skala (du må ikke bruge knappen for "tilpas siden").

Behøver du hjælp med opskriften?

Du finder 27 instruktionsvideoer, kommentarer/spørgsmål og mere i opskriften på www.garnstudio.com **Har du købt DROPS garn til dette projekt?** Da har du også ret til at få hjælp i butikken, som har solgt dig garnet.

Vi sætter en ære i at vores opskrifter er fejlfrie og lette at forstå. Alle opskrifter er oversat fra de norske og du kan altid tjekke original opskriften for mål og udregninger.

Hvis vi får information om at der kan være en fejl i en opskrift, så vil vi gå igennem opskriften og rette eventuelle fejl. Dette vil normalt tage 7-10 dage. Hvis der ikke bliver lavet en rettelse, betyder det at vi ikke kan finde nogle fejl.

Vil du vide hvor du kan købe garnet til denne opskrift?

Prøv en DROPS Super Store!

- YarnLiving
- Rito
- Strikkenyheder.dk
- Nicoline
- Netgarn
- MARISTA Garn & Strikkebutik
- Centrum Garn
- Smykkesten og Fritid
- Annettes-haandstrik
- Enghoff Garn
- ImpaZ Garn



© 1982-2021 DROPS Design A/S. Alle rettigheder er reserveret. Dette dokument med tilhørende underdokumenter har copyright. Læs mere om hvad du kan gøre med vore opskrifter, nedert i alle vore opskrifter på hjemmesiden.