

DROPS Design®

www.garnstudio.com

Dots and Drops by DROPS Design

Strikket bluse i DROPS Muskat. Arbejdet strikkes ovenfra og ned med rundt bærestykke, knudemønster og $\frac{3}{4}$ lange ærmer. Størrelse XS - XXL.

DROPS Design: Model r-765

Garngruppe B

STØRRELSE:

XS - S - M - L - XL - XXL

MATERIALER:

DROPS MUSKAT fra Garnstudio (tilhører garngruppe B)

450-500-550-600-700-750 g farve 82, silver fox

STRIKKEFASTHED:

21 masker i bredden og 28 pinde i højden med glatstrik og knudemønster = 10 x 10 cm.

PINDE:

DROPS STRØMPEPINDE NR 4.

DROPS RUNDPINDE NR 4: Længde på 40 cm og 60 cm eller 80 cm til glatstrik og knudemønster.

DROPS STRØMPEPINDE NR 3.

DROPS RUNDPINDE NR 3: Længde på 40 cm og 60 cm eller 80 cm til rib.

Pinde nr er kun vejledende. Får du for mange masker på 10 cm, skift til tykkere pinde. Får du for få masker på 10 cm, skift til tyndere pinde.

Strikkefasthed - [Se hvorfor og hvordan du måler her](#)

Alternativt garn - [Se hvordan du bytter garn her](#)

Garngruppe A til F - [Brug samme opskrift og byt garn her](#)

Garnforbrug ved alternativt garn - [Brug vores garn-omregner her](#)



DROPS 213-9

Garnpriser (per 22.04.2022)

Garn (vægt)	Indhold	Danmark
DROPS Muskat uni colour (50g)	100% Bomuld	19.00 DKK 13.00 DKK

Garnet til denne opskrift koster fra **117.00kr***.

(*) Pris for opskriften er udregnet efter den mindste størrelse / billigste farve. Du finder en oversigt over priserne i denne udskrift, som du kan brug hvis du vil regne prisen ud for andre størrelser.

Opskrift DROPS 213-9

FORKLARING TIL OPSKRIFTEN:

MØNSTER:

Se diagram A.1 og A.2. vælg diagram for din størrelse (gælder A.1).

UDTAGNINGSTIPS (jævnt fordelt):

For at beregne hvordan der skal tages ud jævnt fordelt, regner man det totale maskeantal på pinden (f.eks 92 masker) og deler med antal udtagninger som skal gøres (f.eks 18) = 5,1.

I dette eksempel tages der ud ved at slå om efter ca hver 5.maske. På næste omgang, strikkes omslagene drejet ret så der ikke bliver hul.

INDTAGNINGSTIPS (gælder i siderne på ryg- og forstykke og midt under ærmerne):

Tag 1 maske ind på hver side af mærketråden således: Strik til der er 3 masker tilbage før mærketråden, strik 2 masker ret sammen, strik 2 masker ret (mærketråden sidder mellem disse 2 masker), tag 1 maske løs af pinden som om den skulle strikkes ret, strik 1 maske ret, løft den løse maske over masken som blev strikket (= 2 masker taget ind).

AFLUKNINGSTIPS:

For at undgå at aflukningskanten strammer når der lukkes af, kan der lukkes af med en tykkere pind. Hvis dette også bliver stramt, kan der laves omslag efter ca hver 8.maske samtidig med at der lukkes af (omslagene lukkes af som almindelige masker).

START ARBEJDET HER:

BLUSE - KORT OVERSIGT OVER ARBEJDET:

Halskant og bærestykke strikkes rundt på rundpind fra midt bagpå, ovenfra og ned. Bærestykket deles til ryg & forstykke og ærmer. Ryg- og forstykke strikkes rundt på rundpind fra siden, ovenfra og ned. Ærmerne strikkes rundt på strømpepinde/lille rundpind, ovenfra og ned.

HALSKANT:

Slå 92-96-100-110-114-118 masker op på rundpind 3 med Muskat. Strik 1 omgang ret. Derefter strikkes der rundt i rib (= 1 ret / 1 vrang) i ca 2 cm.

Strik 1 omgang ret hvor der tages 18-24-30-30-41-52 masker ud jævnt fordelt - læs UDTAGNINGSTIPS = 110-120-130-140-155-170 masker. Strik 1 omgang ret (omslagene strikkes drejet ret).

Sæt 1 mærke midt på omgangen (= midt foran). Bærestykket skal måles fra dette mærke! Videre strikkes bærestykket som

forklaret under.

BÆRESTYKKE:

Skift til rundpind 4 og strik A.1 rundt (= 22-24-26-28-31-34 rapporter à 5 masker). Fortsæt mønsteret således, og tag ud ifølge A.1. HUSK PÅ STRIKKEFASTHEDEN!

Når A.1 er strikkes færdig, er der 220-240-260-280-310-340 masker på pinden.

Videre strikkes A.2 rundt (= 22-24-26-28-31-34 rapporter à 10 masker). Fortsæt mønsteret således, og tag ud ifølge A.2. Efter sidste udtagning i A.2 er der 264-288-312-336-372-408 masker på pinden.

Strik videre til arbejdet måler 18-20-22-24-26-28 cm fra mærket ved halsen – OBS: I den mindste størrelse er A.2 ikke færdig ved dette mål, og i de øvrige størrelser skal A.x gentages i højden til rigtigt mål (mønsteret skal fortsætte på ryg & forstykke og ærmer).

Nu deles bærestykket til ryg & forstykke og ærmer, dvs næste omgang strikkes således fra midt bagpå: Strik 38-42-46-49-55-62 masker i mønster som før (= ½ bagstykke), sæt de næste 56-60-64-70-76-80 masker på 1 tråd til ærme, slå 8-8-8-10-10-10 nye masker op på pinden (= i siden under ærmet), strik 76-84-92-98-110-124 masker i mønster som før (= forstykke), sæt de næste 56-60-64-70-76-80 masker på 1 tråd til ærme, slå 8-8-8-10-10-10 nye masker op på pinden (= i siden under ærmet), og strik de resterende 38-42-46-49-55-62 masker i mønster som før (= ½ bagstykke). Klip tråden. Videre strikkes ryg & forstykke og ærmer færdig hver for sig. HERFRA MÅLES ARBEJDET VIDERE!

RYG & FORSTYKKE:

= 168-184-200-216-240-268 masker. Sæt 1 mærketråd i hver side på ryg- og forstykke, midt i de 8-8-8-10-10-10 masker som blev slået op under hvert ærme. Lad mærketrådene følge med i arbejdet, de skal bruges lidt senere når der skal tages ind i hver side på ryg- og forstykke. Nu fortsættes mønsteret Samtidig med at der tages ind i siderne på ryg- og forstykke som forklaret under:

Fortsæt rundt ifølge A.x, men sørg for at der fortsættes på rigtig række i diagrammet i forhold til der hvor arbejdet blev delt, og sørg for at knuderne placeres rigtig over knuderne på bærestykket. De 8-8-8-10-10-10 masker som blev slået op under hvert ærme strikkes i glatstrik.

Når arbejdet måler ca 6 cm fra delingen i alle størrelser, afsluttes A.x, men afslut efter 1 omgang med knuder. Fortsæt rundt over alle masker i glatstrik.

SAMTIDIG når arbejdet måler 6 cm fra delingen i alle størrelser, tages der 1 maske ind på hver side af begge mærketråde – læs INDTAGNINGSTIPS (= 4 masker taget ind). Tag ind således på hver 5.cm totalt 3 gange i hver side = 156-172-188-204-228-256 masker.

Strik videre til arbejdet måler 21 cm fra delingen i alle størrelser (der er ca 2 cm tilbage til færdig mål, prøv eventuelt blusen og strik til ønsket længde).

Strik 1 omgang ret hvor der tages 16-16-18-20-22-24 masker ud jævnt fordelt – husk UDTAGNINGSTIPS = 172-188-206-224-250-280 masker (der tages lidt ud for at undgå at ribben som skal strikkes, trækker kanten sammen).

Skift til rundpind 3 og strik rundt i rib (= 1 ret / 1 vrang) i 2 cm. Luk af med ret over ret og vrang over vrang – læs AFLUKNINGSTIPS! Blusen måler ca 44-46-48-50-52-54 cm fra skulderen og ned.

ÆRME:

Sæt de 56-60-64-70-76-80 masker fra tråden i den ene side af arbejdet på strømpepinde eller lille rundpind 4, og strik 1 maske i hver af de 8-8-8-10-10-10 masker som blev slået op under ærmet = 64-68-72-80-86-90 masker. Sæt 1 mærketråd midt i de 8-8-8-10-10-10 masker under ærmet og lad mærketråden følge med i arbejdet. Den skal bruges lidt senere når der skal tages ind midt under ærmet. Nu fortsættes mønsteret Samtidig med at der tages ind midt under ærmet som forklaret under:

Start omgangen ved mærketråden og strik A.x rundt, men sørg for at der fortsættes på rigtig række i diagrammet i forhold til

der hvor arbejdet blev delt, og sørg for at knuderne placeres rigtig over knuderne på bærestykket. De 8-8-8-10-10-10 masker som blev slået op under ærmet strikkes i glatstrik.

Når ærmet måler 12 cm fra delingen i alle størrelser, afsluttes A.x, men afslut efter 1 omgang med knuder. Fortsæt rundt i glatstrik over alle masker.

SAMTIDIG når arbejdet måler ca 2-2-2-2-3-3 cm fra delingen, tages der 2 masker ind midt under ærmet – læs

INDTAGNINGSTIPS. Tag ind således på hver 3½-3-2½-1½-1-1 cm totalt 7-8-9-12-14-15 gange = 50-52-54-56-58-60 masker.

Strik videre til ærmet måler 28-26-25-23-21-20 cm fra delingen (der er ca 2 cm tilbage til færdigt mål, prøv eventuelt blusen og strik til ønsket længde).

OBS: Der er kortere mål i de større størrelser pga videre hals og længere bærestykke.

Skift til strømpepinde 3 og strik rundt i rib (= 1 ret / 1 vrang) i 2 cm. Luk af med ret over ret og vrang over vrang – husk

AFLUKNINGSTIPS. Ærmet måler ca 30-28-27-25-23-22 cm fra delingen. Strik det andet ærme på samme måde.

Diagram forklaring

□ = ret

▣ = knude: Strik 3 masker vrang sammen, slip ikke maskerne af pinden, men strik de samme 3 masker ret sammen og derefter vrang sammen 1 gang til, slip til sidst alle 3 masker af venstre pind

◇ = tag 1 maske ud ved at strikke 1 ret i masken fra forrige omgang (dvs i løkken bag første maske på venstre pinde), slip ikke masken af pinden, men strik selve masken på pinden ret og slip masken af pinden

Diagram til DROPS 213-9

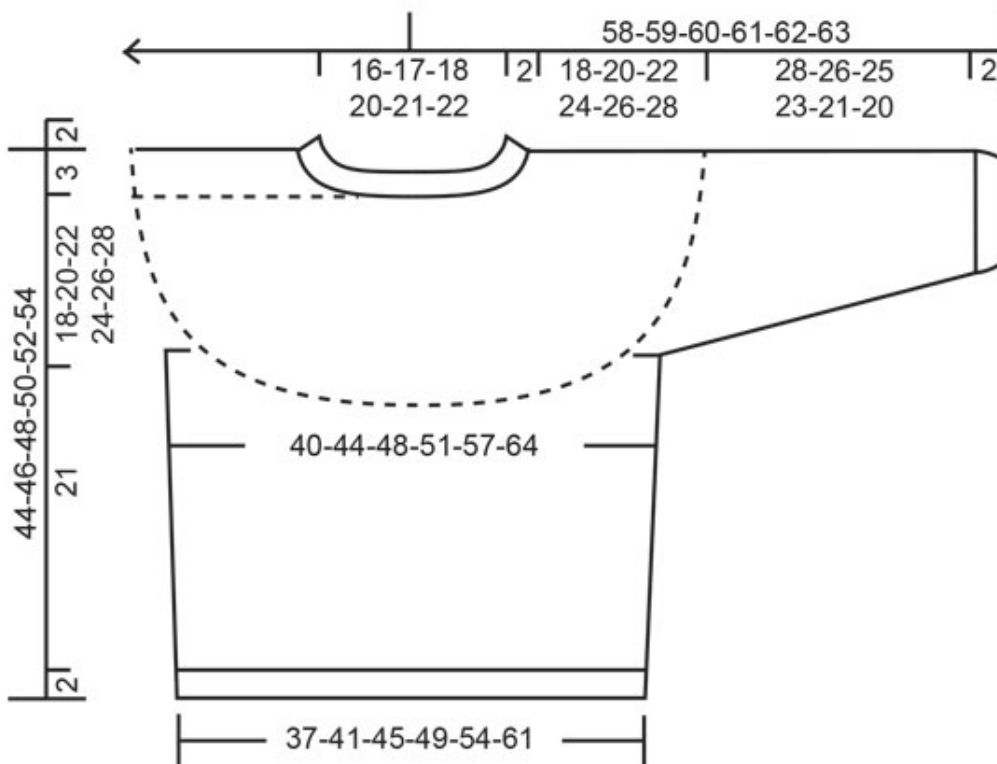
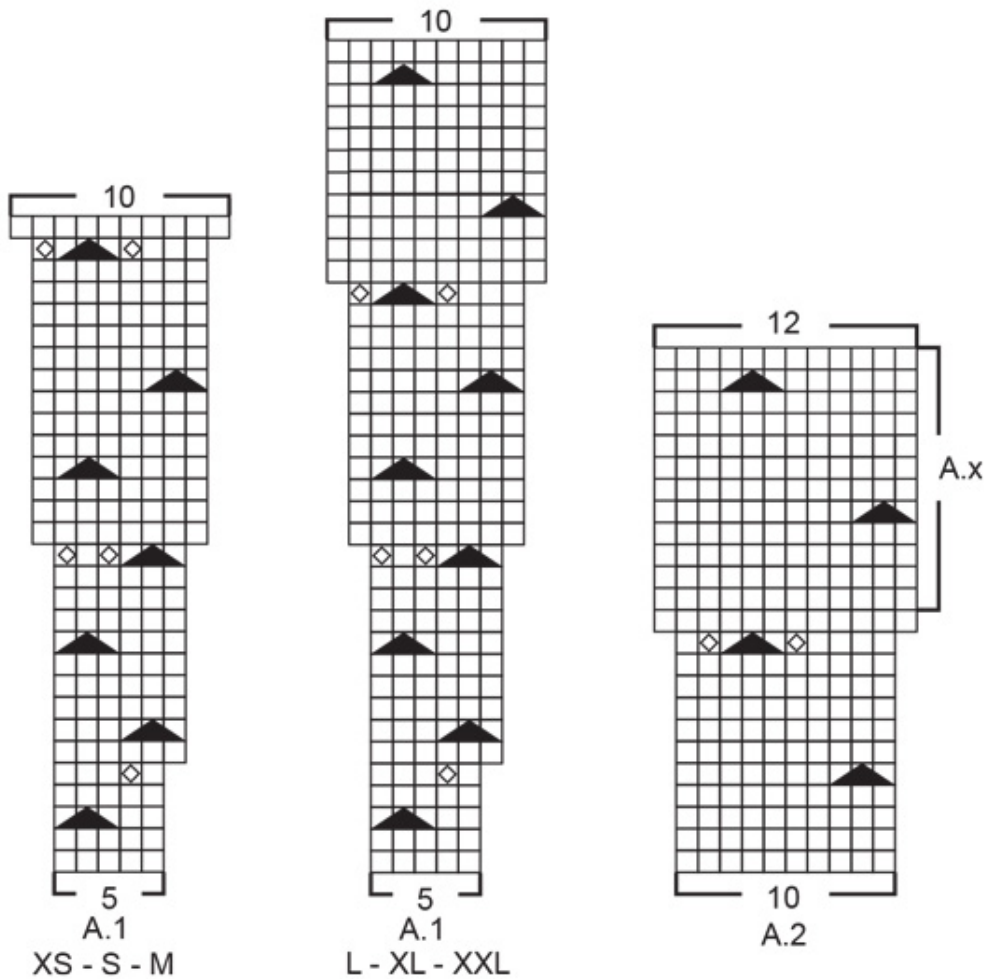
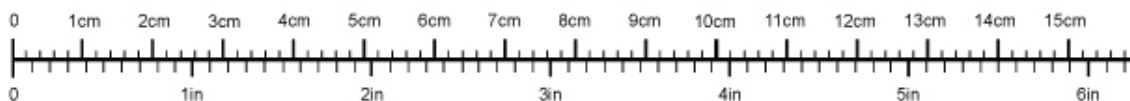

Diagram til DROPS 213-9



♥ Har du lavet denne eller nogle af vore andre modeller? Del dine billeder i sociale medier og mærk dem med #dropsdesign, så vi kan se dem!

Brug mig til at måle dit projekt!



For at få centimetermålene 100% rigtige, skal du printe opskriften ud i fuld skala (du må ikke bruge knappen for "tilpas siden").

Behøver du hjælp med opskriften?

Du finder 23 instruktionsvideoer, kommentarer/spørgsmål og mere i opskriften på www.garnstudio.com **Har du købt DROPS garn til dette projekt?** Da har du også ret til at få hjælp i butikken, som har solgt dig garnet.

Vi sætter en ære i at vores opskrifter er fejlfrie og lette at forstå. Alle opskrifter er oversat fra de norske og du kan altid tjekke original opskriften for mål og udregninger.

Hvis vi får information om at der kan være en fejl i en opskrift, så vil vi gå igennem opskriften og rette eventuelle fejl. Dette vil normalt tage 7-10 dage. Hvis der ikke bliver lavet en rettelse, betyder det at vi ikke kan finde nogle fejl.

Vil du vide hvor du kan købe garnet til denne opskrift?

Prøv en DROPS Super Store!

- YarnLiving
- Rito
- Svinninge Garn
- Strikkenyheder.dk
- Nicoline
- Netgarn
- Smykkesten og Fritid
- MARISTA Garn & Strikkebutik
- Centrum Garn
- Enghoff Garn
- Annettes-haandstriik



© 1982-2022 DROPS Design A/S. Alle rettigheder er reserveret. Dette dokument med tilhørende underdokumenter har copyright. Læs mere om hvad du kan gøre med vore opskrifter, nedert i alle vore opskrifter på hjemmesiden.