

Country Muse by DROPS Design

Strikket bluse i DROPS Lima. Arbejdet strikkes ovenfra og ned med dobbelt halskant og sadelskulder. Størrelse S - XXXL.

DROPS Design: Model li-119

Garngruppe B

STØRRELSE:

S - M - L - XL - XXL - XXXL

MATERIALER:

DROPS LIMA fra Garnstudio (tilhører garngruppe B)

500-550-600-650-700-750 g farve 5310, lys brun

STRIKKEFASTHED:

20 masker i bredden og 26 pinde i højden med glatstrik = 10 x 10 cm.

PINDE:

DROPS STRØMPEPINDE NR 4,5.

DROPS RUNDPINDE NR 4,5: Længde på 40 cm og 60 cm eller 80 cm til glatstrik.

DROPS STRØMPEPINDE NR 3,5.

DROPS RUNDPINDE NR 3,5: Længde på 40 cm og 80 cm til rib.

Pinde nr er kun vejledende. Får du for mange masker på 10 cm, skift til tykkere pinde. Får du for få masker på 10 cm, skift til tyndere pinde.

Strikkefasthed – [Se hvorfor og hvordan du måler her](#)

Alternativt garn – [Se hvordan du bytter garn her](#)

Garngruppe A til F – [Brug samme opskrift og byt garn her](#)

Garnforbrug ved alternativt garn – [Brug vores garn-omregner her](#)



DROPS 216-40

Garnpriser (per 04.05.2021)

--	--	--

Garn (vægt)	Indhold	Danmark
DROPS Lima uni colour (50g)	65% Uld, 35% Alpaca	22.00 DKK
DROPS Lima mix (50g)	65% Uld, 35% Alpaca	23.00 DKK

 Garnet til denne opskrift koster fra **220.00kr***.

(*) Pris for opskriften er udregnet efter den mindste størrelse / billigste farve. Du finder en oversigt over priserne i denne udskrift, som du kan brug hvis du vil regne prisen ud for andre størrelser.

Alt garn som er brugt i denne opskrift er DROPS garn. Du finder butikker og opdaterede farvekort på garnstudio.com

Opskrift DROPS 216-40

FORKLARING TIL OPSKRIFTEN:

MØNSTER:

Se diagram A.1. Vælg diagram for din størrelse.

UD-/INDTAGNINGSTIPS (jævnt fordelt):

For at beregne hvordan der skal tages ud/ind jævnt fordelt, tager man det totale maskeantal på pinden (f.eks 92 masker) og deler med antal ud-/indtagninger som skal gøres (f.eks 28) = 3,3.

I dette eksempel tages der ud jævnt fordelt ved at slå om efter skiftevis ca hver 3. og 4.maske. På næste omgang strikkes omslagene drejet, så der ikke bliver hul.

Hvis der skal tages ind, strikkes i dette eksempel skiftevis ca hver 2. og 3. maske og hver 3. og 4. maske ret sammen.

UDTAGNINGSTIPS-1 (gælder udtagning sadelskulder):

Tag 2 masker ud på hver side af de 26-26-26-30-30-30 skuldermasker ved at slå om som forklaret under. På næste omgang strikkes omslagene drejet ret, så der ikke bliver hul. Videre strikkes de nye masker i glatstrik. OBS: Antal skuldermasker forbliver det samme – de nye masker indgår i forstykket og bagstykket.

FØR MÆRKET:

Start 4 masker før mærket, lav 1 stramt omslag, strik 4 masker glatstrik, lav 1 stramt omslag (= 2 masker taget ud).

EFTER MÆRKET:

Lav 1 stramt omslag, strik 4 masker glatstrik, lav 1 stramt omslag (= 2 masker taget ud).

UDTAGNINGSTIPS-2 (gælder udtagning ærme):

FØR MÆRKET:

Den nye maske bliver drejet mod højre.

Brug venstre pind til at samle tråden op mellem 2 masker fra omgangen under, tråden samles op bagfra og masken strikkes ret i forreste maskeled (= 1 maske taget ud).

EFTER MÆRKET:

Den nye maske bliver drejet mod venstre.

Brug venstre pind til at samle tråden op mellem 2 masker fra omgangen under, tråden samles op forfra og masken strikkes ret i bagerste maskeled (= 1 maske taget ud).

UDTAGNINGSTIPS-3 (gælder udtagning bærestykke):

Start før masken med mærke i, brug venstre pind til at samle tråden op mellem 2 masker fra omgangen under, tråden samles op bagfra og masken strikkes ret i forreste maskeled, strik masken med mærke i glatstrik som før, brug venstre pind til at samle tråden op mellem 2 masker fra pinden under, tråden samles op forfra og masken strikkes ret i bagerste maskeled (= 1 maske taget ud på hver side af masken med mærke i). De nye masker strikkes i glatstrik.

UDTAGNINGSTIPS-4 (gælder udtagning i siderne på ryg- og forstykke):

Strik til der er 3 masker tilbage før mærketråden, slå om, strik 6 masker glatstrik (mærketråden sidder midt mellem disse 6 masker), slå om (= 2 masker taget ud ved mærketråden).

På næste omgang strikkes omslagene drejet ret, så der ikke bliver hul. Videre strikkes de nye masker i glatstrik.

INDTAGNINGSTIPS (gælder indtagning midt under ærmerne):

Start 3 masker før mærketråden, strik 2 masker ret sammen, strik 2 masker ret (mærketråden sidder mellem disse 2 masker), tag 1 maske løs af pinden som om den skulle strikkes ret, strik 1 maske ret, løft den løse maske over masken som blev strikket (= 2 masker taget ind).

AFLUKNINGSTIPS:

For at undgå at aflukningskanten strammer når der lukkes af, kan der lukkes af med en tykkere pind. Hvis dette også bliver for stramt, kan der laves omslag efter ca hver 8.maske samtidig med at der lukkes af (omslagene lukkes af som almindelige masker).

START ARBEJDET HER:

BLUSE – KORT OVERSIGT OVER ARBEJDET:

Dobbelt halskant og bærestykke strikkes rundt på rundpind fra midt bagpå, ovenfra og ned. Der tages ud til sadelskulder, derefter tages der ud til ærmer, og til sidst tages der ud til bærestykke. Bærestykket deles til ryg & forstykke og ærmer. Ryg- og forstykke strikkes rundt på rundpind, ovenfra og ned. Ærmerne strikkes rundt på strømpepinde / lille rundpind, ovenfra og ned.

DOBBELT HALSKANT:

Slå 92-96-100-104-108-112 masker op på lille rundpind 3,5 med Lima.

Strik 1 omgang ret. Derefter strikkes der rundt i rib (= 2 ret / 2 vrang) i 9 cm.

Når ribben er færdig, strikkes der 1 omgang ret hvor der tages 28-28-32-40-40-44 masker ud jævnt fordelt – læs UD-/INDTAGNINGSTIPS = 120-124-132-144-148-156 masker.

Strik 1 omgang ret (omslagene strikkes drejet ret).

BÆRESTYKKE:

Skift til rundpind 4,5. Sæt 1 mærke midt på omgangen (= midt foran). Strik bærestykke som forklaret under – bærestykket skal måles fra dette mærke!

Sæt i tillæg 4 nye mærker i arbejdet som forklaret under – dette gøres uden at maskerne strikkes, og hvert mærke sættes mellem 2 masker. Disse mærker skal bruges når der skal tages ud til sadelskulder, og mærkerne bør have en anden farve end mærket ved halsen for at skille dem ad. Start midt bagpå, tæl 17-18-20-21-22-24 masker (= ½ bagstykke), sæt 1.mærke før næste maske, tæl 26-26-26-30-30-30 masker (= skulder), sæt 2.mærke før næste maske, tæl 34-36-40-42-44-48 masker (= forstykke), sæt 3.mærke før næste maske, tæl 26-26-26-30-30-30 masker (= skulder), sæt 4.mærke før næste maske. Der er 17-18-20-21-22-24 masker tilbage på bagstykket efter sidste mærke. Lad disse 4 mærker følge med op, der skal tages ud ved hvert af disse mærker.

UDTAGNING SADELSKULDER:

Læs hele afsnittet før du strikker!

Arbejdet strikkes videre i glatstrikk på bagstykket og forstykket, og A.1 over de 26-26-26-30-30-30 masker på hver skulder (dvs mellem 1. og 2. mærke og mellem 3. og 4. mærke).

SAMTIDIG på første omgang tages der 8 masker ud til sadelskulder således:

Tag 2 masker ud FØR 1. og 3. mærke (dvs før A.1), og tag 2 masker ud EFTER 2. og 4. mærke (dvs efter A.1) – læs UDTAGNINGSTIPS-1. Husk der tages nu kun ud på forstykket og bagstykket, og antal skuldermasker forbliver det samme.

Fortsæt mønsteret således, og tag ud på samme måde på hver 2.omgang totalt 10-12-13-14-16-17 gange = 200-220-236-256-276-292 masker. HUSK PÅ STRIKKEFASTHEDEN!

Efter sidste udtagning måler arbejdet ca 8-9-10-11-12-13 cm fra mærket ved halsen. Videre tages der ud til ærmer som forklaret under.

UDTAGNING ÆRME:

Flyt de 4 mærker fra udtagningen til sadelskulder, så de sidder på hver side af de midterste 18-18-18-22-22-22 masker i A.1 på hver skulder – se pile i A.1.

Fortsæt i glatstrikk, og A.1 over A.1 som før.

SAMTIDIG på næste omgang tages der 4 masker ud til ærmer således:

Tag 1 maske ud EFTER 1. og 3. mærke, og tag 1 maske ud FØR 2. og 4. mærke – læs

UDTAGNINGSTIPS-2. Husk der tages nu kun ud på ærmerne og antal masker i A.1 øger, men antal masker på forstykket og bagstykket forbliver det samme – de nye masker strikkes i glatstrikk.

Tag ud således på hver 2.omgang totalt 15-16-16-18-19-19 gange = 260-284-300-328-352-368 masker.

Efter sidste udtagning måler arbejdet ca 11-12-12-13-14-14 cm fra der hvor udtagningen til ærme startede. Videre tages der ud til bærestykke som forklaret under.

UDTAGNING BÆRESTYKKE:

Flyt de 4 mærker fra ærmeudtagningen, så hvert af de 4 mærker sidder i den yderste maske i hver side på hvert ærme. Der er 46-48-48-56-58-58 masker mellem maskerne med mærke i på hvert ærme.

Fortsæt i glatstrikk, og 4 masker vrang fra A.1 som skal fortsætte ned langs bagstykket og forstykket

som før.

SAMTIDIG på næste omgang tages der 8 masker ud til bærestykke således:

Tag 1 maske ud på hver side af de 4 masker med mærke i – læs UDTAGNINGSTIPS-3. Tag ud således på hver 2.omgang totalt 5-5-6-7-7-8 gange = 300-324-348-384-408-432 masker.

Strik videre uden udtagninger til arbejdet måler 16-17-18-19-20-21 cm fra der hvor ærme-udtagningen startede efter sadelskulder-udtagningen. Arbejdet måler nu ca 24-26-28-30-32-34 cm fra mærket ved halsen.

På næste omgang deles arbejdet til ryg & forstykke og ærmer således:

Strik de første 45-49-52-57-62-67 masker som før (= ½ bagstykke), sæt de næste 60-64-70-78-80-82 masker på 1 tråd til ærme, slå 6-6-8-8-10-12 nye masker op på pinden (= i siden under ærmet), strik 90-98-104-114-124-134 masker som før (= forstykke), sæt de næste 60-64-70-78-80-82 masker på 1 tråd til ærme, slå 6-6-8-8-10-12 nye masker op på pinden (= i siden under ærmet), og strik de sidste 45-49-52-57-62-67 masker som før (= ½ bagstykke). Klip tråden, og fjern alle gamle mærker. Ryg & forstykke og ærmer strikkes videre hver for sig. HERFRA MÅLES ARBEJDET VIDERE!

RYG & FORSTYKKE:

= 192-208-224-244-268-292 masker. Sæt 1 mærketråd i hver side på ryg- og forstykke, midt i de 6-6-8-8-10-12 masker som blev slået op under hvert ærme.

Lad mærketrådene følge med videre i arbejdet – de skal bruges lidt senere når der skal tages ud i siderne på ryg- og forstykke.

Start omgangen ved mærketråden i den ene side af arbejdet, og strik rundt i glatstrik over alle masker.

Når arbejdet måler 6 cm fra delingen, tages der 1 maske ud på hver side af begge mærketråde – læs UDTAGNINGSTIPS-4 (= 4 masker taget ud).

Tag ud således på hver 6.cm totalt 3 gange i hver side = 204-220-236-256-280-304 masker.

Strik videre til arbejdet måler 23-23-23-22-22-22 cm fra delingen. Der er ca 4 cm tilbage til færdigt mål, prøv eventuelt blusen og strik til ønsket længde.

Strik 1 omgang ret hvor der tages 48-52-56-64-68-76 masker ud jævnt fordelt – læs

UD-/INDTAGNINGSTIPS = 252-272-292-320-348-380 masker. OBS: Der tages ud for at undgå at ribben som skal strikkes, trækker arbejdet sammen.

Skift til rundpind 3,5. Strik rundt i rib (= 2 ret / 2 vrang) i 4 cm. Luk af med ret over ret og vrang over vrang – læs AFLUKNINGSTIPS! Blusen måler ca 56-58-60-62-64-66 cm fra skulderen og ned.

ÆRMER:

Sæt de 60-64-70-78-80-82 masker fra tråden i den ene side af arbejdet på strømpepinde eller lille rundpind 4,5 – strik 1 maske i hver af de 6-6-8-8-10-12 masker som blev slået op under ærmet = 66-70-78-86-90-94 masker.

Sæt 1 mærketråd midt under ærmet, dvs midt i de 6-6-8-8-10-12 masker som blev slået op under ærmet. Lad mærketråden følge med i arbejdet, den skal bruges når der skal tages ind under ærmet. Start omgangen ved mærketråden, og strik rundt i glatstrik over alle masker.

Når ærmet måler 2 cm fra delingen i alle størrelser, tages der 2 masker ind midt under ærmet – læs INDTAGNINGSTIPS. Tag ind således på hver 2.-2.-1½.-1.-1.-1.cm totalt 7-8-11-14-15-16 gange = 52-54-56-58-60-62 masker tilbage.

Strik videre til ærmet måler 36-35-33-32-31-29 cm fra delingen. Der er ca 6 cm tilbage til færdigt

mål. Prøv eventuelt blusen og strik til ønsket længde. OBS: Det er kortere mål i de større størrelser pga bredere skulder og længere ærmekuppel.

Strik 1 omgang ret hvor der tages 4-6-4-6-4-6 masker ind jævnt fordelt – læs

UD-/INDTAGNINGSTIPS = 48-48-52-52-56-56 masker.

Skift til strømpepinde 3,5. Strik rundt i rib (= 2 ret / 2 vrang) i 6 cm. Luk af med ret over ret og vrang over vrang – husk AFLUKNINGSTIPS! Ærmet måler ca 42-41-39-38-37-35 cm fra delingen. Strik det andet ærme på samme måde.

MONTERING:

Buk ribben øverst i halsen dobbelt ind mod vrangen af tøjet. Sy ribben fast, men for at undgå at halskanten strammer og vipper udad, er det vigtigt at sømmen er elastisk.

Diagram forklaring

□ = ret

☒ = vrang

←★ = strikkeretning

←● = pilen markerer hvor mærkerne til udtagning på ærmet skal sættes – disse mærker sættes efter at udtagning til sadelskulder er færdig

Ⓐ = udtagning sadelskulder

Ⓑ = udtagning ærme

Ⓒ = udtagning bærestykke

Diagram til DROPS 216-40

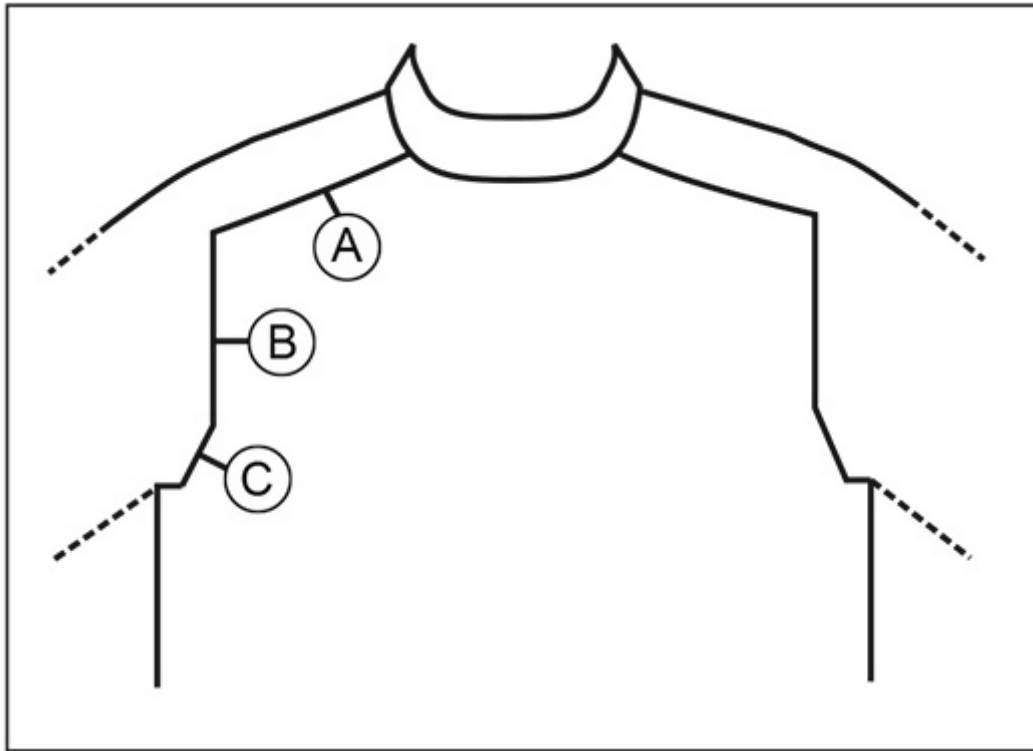

♥ Har du lavet denne eller nogle af vore andre modeller? Del dine billeder i sociale medier og mærk dem med #dropsdesign, så vi kan se dem!

Brug mig til at måle dit projekt!

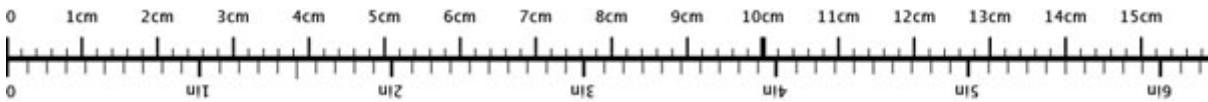

For at få centimetermålene 100% rigtige, skal du printe opskriften ud i fuld skala (du må ikke bruge knappen for "tilpas siden").

Behøver du hjælp med opskriften?

Du finder 30 instruktionsvideoer, kommentarer/spørgsmål og mere i opskriften på www.garnstudio.com **Har du købt DROPS garn til dette projekt?** Da har du også ret til at få hjælp i butikken, som har solgt dig garnet.

Vi sætter en ære i at vores opskrifter er fejlfrie og lette at forstå. Alle opskrifter er oversat fra de norske og du kan altid tjekke original opskriften for mål og udregninger.

Hvis vi får information om at der kan være en fejl i en opskrift, så vil vi gå igennem opskriften og rette eventuelle fejl. Dette vil normalt tage 7-10 dage. Hvis der ikke bliver lavet en rettelse, betyder det at vi ikke kan finde nogle fejl.

Vil du vide hvor du kan købe garnet til denne opskrift?

Prøv en DROPS Super Store!

- YarnLiving
- Rito
- Strikkenyheder.dk

- Nicoline
- Netgarn
- MARISTA Garn & Strikkebutik
- Centrum Garn
- Smykkesten og Fritid
- Annettes-haandstrik
- Enghoff Garn
- ImpaZ Garn



30%
rabat

DROPS
Wish
mix
A super soft mix of
Baby Alpaca, Pima Cotton
and Merino Wool

Et skønt garn i alpaca, bomuld og uld
på tilbud **fra 30. April til 21.Maj**

garnstudio.com



DROPS DESIGN.
www.garnstudio.com

© 1982-2021 DROPS Design A/S. Alle rettigheder er reserveret. Dette dokument med tilhørende underdokumenter har copyright. Læs mere om hvad du kan gøre med vore opskrifter, nedert i alle vore opskrifter på hjemmesiden.