

DROPS Design®

www.garnstudio.com

Now and Forever by DROPS Design

Strikket bluse i DROPS Merino Extra Fine. Arbejdet strikkes ovenfra og ned med rullekant i halsen, rundt bærestykke, hulmønster på bærestykket og korte ærmer. Størrelse S - XXXL.

DROPS Design: Model me-220

Garngruppe B

STØRRELSE:

S - M - L - XL - XXL - XXXL

MATERIALER:

DROPS MERINO EXTRA FINE fra Garnstudio (tilhører garngruppe B)

400-450-500-550-600-650 g farve 25, rosa

STRIKKEFASTHED:

21 masker i bredden og 28 pinde i højden med glatstrik = 10 x 10 cm.

PINDE:

DROPS STRØMPEPINDE NR 4.

DROPS RUNDPINDE NR 4: Længde på 40 cm og 60 cm eller 80 cm til glatstrik.

DROPS STRØMPEPINDE NR 3.

DROPS RUNDPINDE NR 3: Længde på 40 cm og 80 cm til kanter.

Pinde nr er kun vejledende. Får du for mange masker på 10 cm, skift til tykkere pinde. Får du for få masker på 10 cm, skift til tyndere pinde.



DROPS 222-34

Strikkefasthed – [Se hvorfor og hvordan du måler her](#)

Alternativt garn – [Se hvordan du bytter garn her](#)

Garngruppe A til F – [Brug samme opskrift og byt garn her](#)

Garnforbrug ved alternativt garn – [Brug vores garn-omregner her](#)

Garnpriser (per 17.05.2021)

Garn (vægt)	Indhold	Danmark
DROPS Merino Extra Fine uni colour (50g)	100% Uld	31.00 DKK
DROPS Merino Extra Fine mix (50g)	100% Uld	31.00 DKK

 Garnet til denne opskrift koster fra **248.00kr***.

(*) Pris for opskriften er udregnet efter den mindste størrelse / billigste farve. Du finder en oversigt over priserne i denne udskrift, som du kan brug hvis du vil regne prisen ud for andre størrelser.

Alt garn som er brugt i denne opskrift er DROPS garn. Du finder butikker og opdaterede farvekort på garnstudio.com

Opskrift DROPS 222-34

FORKLARING TIL OPSKRIFTEN:

MØNSTER:

Se diagram A.1 til A.3. Vælg diagram for din størrelse (gælder A.3).

UD-/INDTAGNINGSTIPS (jævnt fordelt):

For at beregne hvordan der skal tages ud/ind jævnt fordelt, tager man det totale maskeantal på pinden (f.eks 100 masker) og deler med antal ud-/indtagninger som skal gøres (f.eks 44) = 2,3.

I dette eksempel tages der ud ved at slå om efter ca hver 2.maske. På næste omgang strikkes omslagene drejet ret, så der ikke bliver hul.

Hvis der skal tages ind, strikkes i dette eksempel ca hver og hver 2.maske ret sammen.

UDTAGNINGSTIPS (gælder i siderne på ryg- og forstykke):

Strik til der er 4 masker tilbage før mærketråden, slå om, strik 8 masker glatstrik (mærketråden

sidder midt mellem disse 8 masker), slå om (= 2 masker taget ud ved mærketråden, og totalt 4 masker taget ud på omgangen). På næste omgang strikkes omslagene drejet ret, så der ikke bliver hul. Videre strikkes de nye masker i glatstrik.

AFLUKNINGSTIPS:

For at undgå at aflukningskanten strammer når der lukkes af, kan der lukkes af med en tykkere pind. Hvis dette også bliver for stramt, kan der laves omslag efter ca hver 6.maske samtidig med at der lukkes af (omslagene lukkes af som almindelige masker).

START ARBEJDET HER:

BLUSE – KORT OVERSIGT OVER ARBEJDET:

Halskant og bærestykke strikkes rundt på rundpind fra midt bagpå, ovenfra og ned. Bærestykket deles til ryg & forstykke og ærmer. Ryg- og forstykke strikkes rundt på rundpind, ovenfra og ned. Ærmerne strikkes rundt på strømpepinde / lille rundpind, ovenfra og ned.

HALSKANT:

Slå 100-104-110-114-118-124 masker op på lille rundpind 3 med Merino Extra Fine. Strik 8 omgange glatstrik (= rullekant). Strik derefter 2 omgange glatstrik og tag samtidig 44-48-50-54-58-60 masker ud jævnt fordelt på første omgang – læs UD-/INDTAGNINGSTIPS = 144-152-160-168-176-184 masker (omslagene strikkes drejet ret på sidste omgang). Sæt 1 mærke midt på omgangen (= midt foran). Videre strikkes bærestykket som forklaret under. Bærestykket skal måles fra dette mærke!

BÆRESTYKKE:

Skift til rundpind 4 og strik A.1 rundt (= 18-19-20-21-22-23 rapporter à 8 masker). Fortsæt mønsteret således, og tag ud som vist i diagrammet. HUSK PÅ STRIKKEFASTHEDEN!

Når A.1 er strikket færdig i højden, er der 288-304-320-336-352-368 masker på pinden.

Videre strikkes A.2 rundt (= 18-19-20-21-22-23 rapporter à 16 masker).

Når A.2 er strikket 1-1-1-2-2-2 gange i højden, strikkes A.3 rundt (= 18-19-20-21-22-23 rapporter à 16 masker).

På omgangen markeret med pil i A.3, tages der 8-16-28-2-12-26 masker ud jævnt fordelt (der er 288-304-320-378-396-414 masker på omgangen før udtagningen starter) – husk UD-/INDTAGNINGSTIPS = 296-320-348-380-408-440 masker.

Når A.3 er strikkes færdig i højden, strikkes der glatstrik rundt til arbejdet måler 19-20-22-25-26-28 cm fra mærket ved halsen.

Nu deles bærestykket til ryg & forstykke og ærmer, dvs næste omgang strikkes således: Strik 43-47-51-55-61-67 masker glatstrik (= ½ bagstykke), sæt de næste 62-66-72-80-82-86 masker på 1 tråd til ærme, slå 6-6-8-8-10-10 nye masker op på pinden (= i siden under ærmet), strik 86-94-102-110-122-134 masker glatstrik (= forstykke), sæt de næste 62-66-72-80-82-86 masker på 1 tråd til ærme, slå 6-6-8-8-10-10 nye masker op på pinden (= i siden under ærmet), og strik de resterende 43-47-51-55-61-67 masker i glatstrik (= ½ bagstykke). Ryg & forstykke og ærmer strikkes videre hver for sig. HERFRA MÅLES ARBEJDET VIDERE!

RYG & FORSTYKKE:

= 184-200-220-236-264-288 masker. Sæt 1 mærketråd i hver side på ryg- og forstykke – midt i de 6-6-8-8-10-10 masker som blev slået op under hvert ærme = 92-100-110-118-132-144 masker mellem hver mærketråd.

Lad mærketrådene følge med i arbejdet, de skal bruges lidt senere når der skal tages ud i siderne på ryg- og forstykke.

Strik rundt i glatstrik. Når arbejdet måler 6 cm fra delingen, tages der 1 maske ud på hver side af begge mærketråde – læs UDTAGNINGSTIPS (= 4 masker taget ud). Tag ud således på hver 6.cm totalt 3 gange i hver side = 196-212-232-248-276-300 masker.

Strik videre til arbejdet måler 20-21-21-20-21-21 cm fra delingen. Der er ca 3 cm tilbage til færdigt mål, prøv eventuelt blusen og strik til ønsket længde.

Nu tages der masker ud som forklaret under – dette gøres for at undgå at ribben som skal strikkes trækker arbejdet sammen.

Strik 1 omgang ret hvor der tages 29-31-35-37-39-45 masker ud jævnt fordelt = 225-243-267-285-315-345 masker.

Skift til rundpind 3. Strik 5 omgange rib (= 1 ret / 2 vrang). Strik derefter 1 omgang ret og omgang vrang. Luk af med ret – læs AFLUKNINGSTIPS! Blusen måler ca 46-48-50-52-54-56 cm fra skulderen og ned.

ÆRMER:

Sæt de 62-66-72-80-82-86 masker fra tråden i den ene side af arbejdet på strømpepinde eller lille rundpind 4 og strik 1 maske i hver af de 6-6-8-8-10-10 masker som blev slået op under ærmet = 68-72-80-88-92-96 masker.

Strik rundt i glatstrik til ærmet måler 11-10-9-6-6-4 cm fra delingen. Der er ca 5 cm tilbage til færdigt mål, prøv eventuelt blusen og strik til ønsket længde.

Strik 1 omgang ret hvor der tages 8-6-8-10-8-6 masker ind jævnt fordelt – læs UD-/INDTAGNINGSTIPS = 60-66-72-78-84-90 masker.

Skift til strømpepinde 3. Strik rundt i rib (= 1 ret / 2 vrang) i 5 cm.

Strik derefter 1 omgang ret og 1 omgang vrang. Luk af med ret – læs AFLUKNINGSTIPS! Ærmet måler ca 16-15-14-11-11-9 cm fra delingen. Strik det andet ærme på samme måde.

Diagram forklaring

- = ret
- ▤ = vrang
- ◻◻ = lav 1 omslag mellem 2 masker, på næste omgang strikkes omslaget ret eller vrang ifølge diagrammet (det skal blive hul)
- ◻◻ = lav 1 omslag mellem 2 masker, på næste omgang strikkes omslaget drejet ret eller vrang ifølge diagrammet (det skal ikke blive hul)
- ▨ = 2 ret sammen (= 1 maske taget ind)
- ▩ = tag 1 maske løs af pinden som om den skulle strikkes ret, strik 1 ret, løft den løse maske over masken som blev strikkes (= 1 maske taget ind)
- ◼ = i masken under næste maske strikkes der 1 ret, slå om, 1 ret (= 2 masker taget ud)
- ⊠ = strik 3 masker ret
- ◼ = tag 2 masker løs af pinden som om de skulle strikkes ret sammen, strik 1 maske ret, løft de 2 løse masker over masken som blev strikkes (= 2 masker taget ind)
- ◼ = tag 1 maske løs af pinden som om den skulle strikkes ret, strik 2 masker ret sammen, løft den løse maske over maskerne som blev strikkes sammen (= 2 masker taget ind)
- ← = udtagningsomgang

Diagram til DROPS 222-34

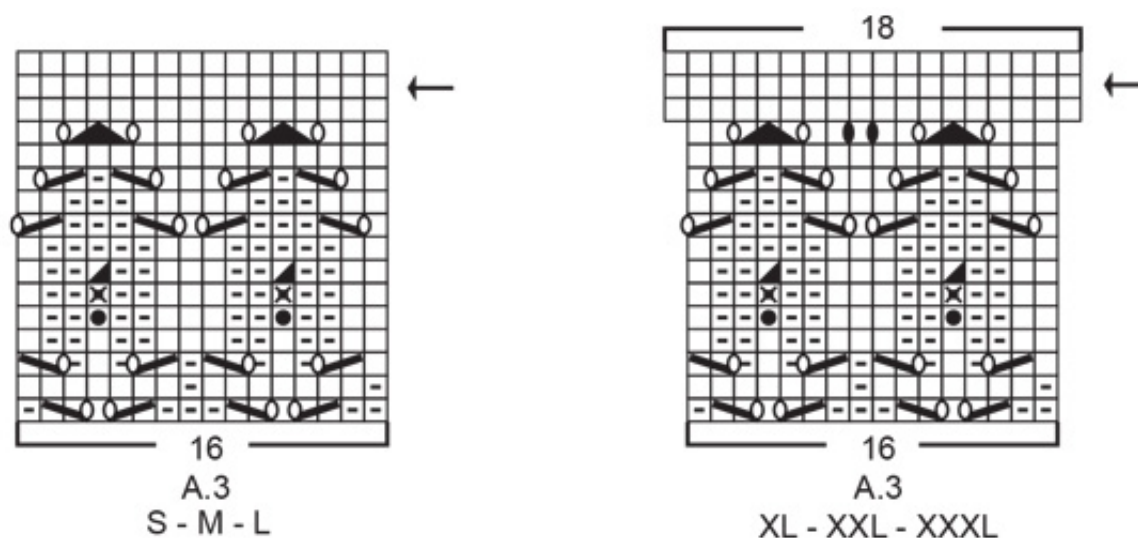

Diagram til DROPS 222-34

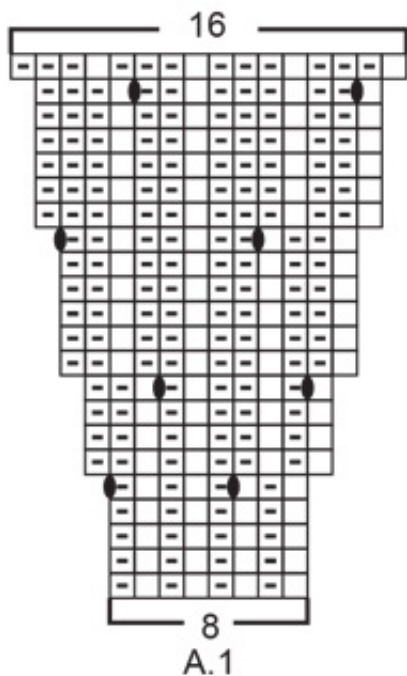
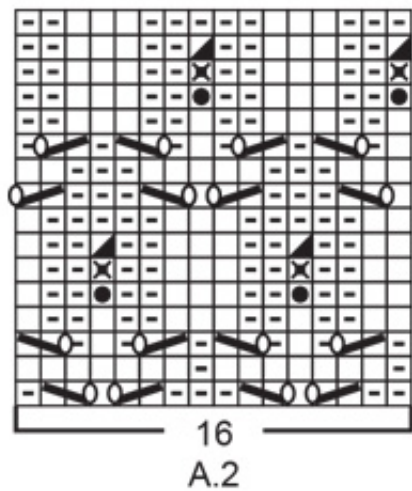
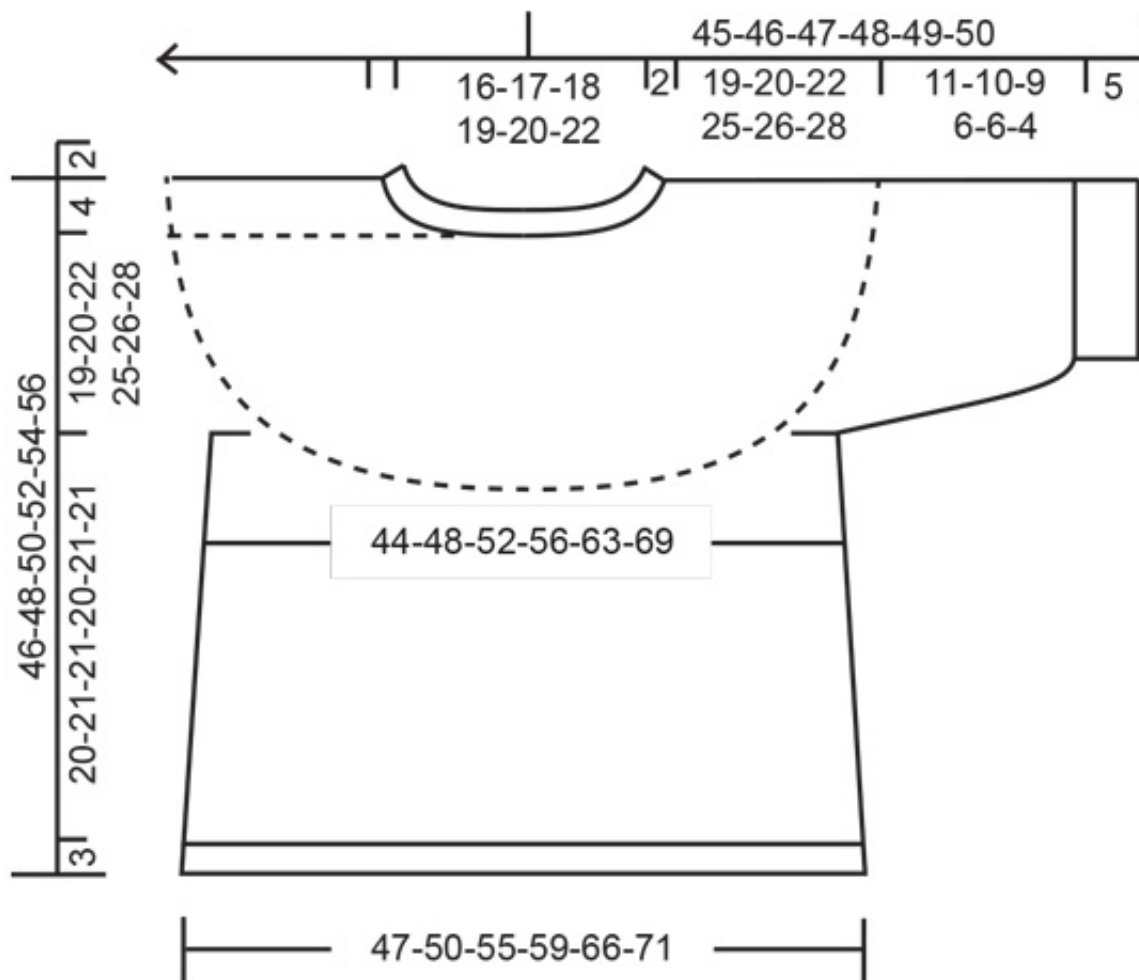
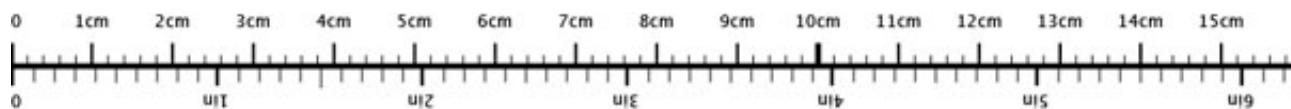

Diagram til DROPS 222-34



♥ Har du lavet denne eller nogle af vore andre modeller? Del dine billeder i sociale medier og mærk dem med #dropsdesign, så vi kan se dem!

Brug mig til at måle dit projekt!



For at få centimetermålene 100% rigtige, skal du printe opskriften ud i fuld skala (du må ikke bruge knappen for "tilpas siden").

Behøver du hjælp med opskriften?

Du finder 28 instruktionsvideoer, kommentarer/spørgsmål og mere i opskriften på www.garnstudio.com **Har du købt DROPS garn til dette projekt?** Da har du også ret til at få hjælp i butikken, som har solgt dig garnet.

Vi sætter en ære i at vores opskrifter er fejlfrie og lette at forstå. Alle opskrifter er oversat fra de norske og du kan altid tjekke original opskriften for mål og udregninger.

Hvis vi får information om at der kan være en fejl i en opskrift, så vil vi gå igennem opskriften og rette eventuelle fejl. Dette vil normalt tage 7-10 dage. Hvis der ikke bliver lavet en rettelse, betyder det at vi ikke kan finde nogle fejl.

Vil du vide hvor du kan købe garnet til denne opskrift?

Prøv en DROPS Super Store!

- YarnLiving
- Rito
- Strikkenyheder.dk
- Nicoline
- Netgarn
- MARISTA Garn & Strikkebutik
- Centrum Garn
- Smykkesten og Fritid
- Annettes-haandstrik
- Enghoff Garn
- ImpaZ Garn



The image shows several skeins of DROPS Wish mix yarn in various shades of cream and beige. A brown circular badge in the upper right corner of the image contains the text "30% rabat". The yarn label on the top skein reads "DROPS Wish mix" and "A super soft mix of Baby Alpaca, Pima Cotton and Merino Wool".

Et skønt garn i alpaca, bomuld og uld
på tilbud **fra 30. April til 21.Maj**

garnstudio.com



© 1982-2021 DROPS Design A/S. Alle rettigheder er reserveret. Dette dokument med tilhørende underdokumenter har copyright. Læs mere om hvad du kan gøre med vore opskrifter, nedert i alle vore opskrifter på hjemmesiden.