

DROPS Design®

www.garnstudio.com

Swept Away by DROPS Design

Strikket bluse i DROPS Merino Extra Fine. Arbejdet strikkes ovenfra og ned med sadelskulder, dobbelt halskant, snoninger og ballonærmer. Størrelse S - XXXL.

DROPS Design: Model me-219

Garngruppe B

STØRRELSE:

S - M - L - XL - XXL - XXXL

MATERIALER:

DROPS MERINO EXTRA FINE fra Garnstudio (tilhører garngruppe B)

600-650-700-800-850-950 g farve 13, jeansblå

STRIKKEFASTHED:

20 masker i bredden og 26 pinde i højden med glatstrik = 10 x 10 cm.

PINDE:

DROPS STRØMPEPINDE NR 4,5.

DROPS RUNDPINDE NR 4,5: Længde på 40 cm og 60 cm eller 80 cm til glatstrik og mønster.

DROPS STRØMPEPINDE NR 3,5.

DROPS RUNDPINDE NR 3,5: Længde på 40 cm og 60 cm eller 80 cm til rib.

DROPS SNONINGSPIND – til snoningerne.

Pinde nr er kun vejledende. Får du for mange masker på 10 cm, skift til tykkere pinde. Får du for få masker på 10 cm, skift til tyndere pinde.



DROPS 221-12

Strikkefasthed – [Se hvorfor og hvordan du måler her](#)

Alternativt garn – [Se hvordan du bytter garn her](#)

Garngruppe A til F – [Brug samme opskrift og byt garn her](#)

Garnforbrug ved alternativt garn – [Brug vores garn-omregner her](#)

Garnpriser (per 17.05.2021)

Garn (vægt)	Indhold	Danmark
DROPS Merino Extra Fine uni colour (50g)	100% Uld	31.00 DKK
DROPS Merino Extra Fine mix (50g)	100% Uld	31.00 DKK

 Garnet til denne opskrift koster fra **372.00kr***.

(*) Pris for opskriften er udregnet efter den mindste størrelse / billigste farve. Du finder en oversigt over priserne i denne udskrift, som du kan brug hvis du vil regne prisen ud for andre størrelser.

Alt garn som er brugt i denne opskrift er DROPS garn. Du finder butikker og opdaterede farvekort på garnstudio.com

Opskrift DROPS 221-12

FORKLARING TIL OPSKRIFTEN:

MØNSTER:

Se diagram A.1 til A.3.

UD-/INDTAGNINGSTIPS (jævnt fordelt):

For at beregne hvordan der skal tages ud/ind jævnt fordelt, tager man det totale maskeantal på pinden (f.eks 104 masker) og deler med antal ud-/indtagninger som skal gøres (f.eks 32) = 3,3.

I dette eksempel tages der ud ved at slå om efter ca hver 3.maske. På næste omgang strikkes omslaget drejet, så der ikke bliver hul.

Hvis der skal tages ind, strikkes i dette eksempel ca hver 2. og 3.maske sammen.

UDTAGNINGSTIPS-1 (gælder udtagning til sadelskuldre, ærmer og bærestykke):

FØR MÆRKET:

Den nye maske bliver drejet mod højre.

Brug venstre pind til at samle tråden op mellem 2 masker fra omgangen under, tråden samles op bagfra og masken strikkes ret i forreste maskeled.

EFTER MÆRKET:

Den nye maske bliver drejet mod venstre.

Brug venstre pind til at samle tråden op mellem 2 masker fra omgangen under, tråden samles op forfra og masken strikkes ret i bagerste maskeled.

UDTAGNINGSTIPS-2 (gælder midt under ærmerne):

Strik til der er 2 masker tilbage før mærketråden, slå om, strik 4 masker glatstrik (mærketråden sidder midt mellem disse 4 masker), slå om (= 2 masker taget ud ved mærketråden).

På næste omgang strikkes omslagene drejet ret, så der ikke bliver hul. Videre strikkes de nye masker i glatstrik.

INDTAGNINGSTIPS (gælder i siderne på ryg- og forstykke):

Strik til der er 3 masker tilbage før mærketråden, strik 2 ret sammen, strik 2 masker glatstrik (mærketråden sidder mellem disse 2 masker), tag 1 maske løs af pinden som om den skulle strikkes ret, strik 1 ret, løft den løse maske over masken som blev strikket (= 2 masker taget ind).

AFLUKNINGSTIPS:

For at undgå at aflukningskanten strammer når der lukkes af, kan der lukkes af med en tykkere pind. Hvis dette også bliver for stramt, kan der laves omslag efter ca hver 4.maske samtidig med at der lukkes af (omslagene lukkes af som almindelige masker).

START ARBEJDET HER:

BLUSE - KORT OVERSIGT OVER ARBEJDET:

Dobbelt halskant og bærestykke strikkes rundt på rundpind fra højre skulder bagpå, ovenfra og ned. På bærestykket tages der ud til sadelskuldre, derefter tages der ud til ærmer, og til sidst til bærestykke.

Bærestykket deles til ryg & forstykke og ærmer. Ryg- og forstykke strikkes rundt på rundpind, ovenfra og ned. Ærmerne strikkes rundt på strømpepinde / lille rundpind, ovenfra og ned.

DOBBELT HALSKANT:

Slå 104-108-112-116-120-124 masker op på lille rundpind 3,5 med Merino Extra Fine. Strik rundt i

rib (= 1 ret / 1 vrang) i 7 cm.

Når ribben er færdig, strikkes der 1 omgang ret hvor der tages 32-36-40-40-40-36 masker ud jævnt fordelt – læs UD-/INDTAGNINGSTIPS = 136-144-152-156-160-160 masker. Strik 1 omgang ret (omslagene strikkes drejet ret). Videre strikkes bærestykket som forklaret under.

BÆRESTYKKE:

Skift til rundpind 4,5. Sæt 1 mærke efter de første 49-51-53-54-55-55 masker på omgangen (= midt foran) – bærestykket skal måles fra dette mærke!

I tillæg sættes der 4 nye mærker i arbejdet som forklaret under – dette gøres også uden at maskerne strikkes, og hvert af disse 4 mærker sættes mellem 2 masker. Mærkerne skal bruges når der skal tages ud til sadelskulder.

1.mærke: Sæt 1.mærke før første maske på omgangen (= højre skulder bagpå når tøjet er på).

2.mærke: Tæl 30 masker i alle størrelser fra 1.mærke (= skuldermasker), sæt 2.mærke før næste maske.

3.mærke: Tæl 38-42-46-48-50-50 masker fra 2.mærke (= forstykke), sæt 3.mærke før næste maske.

4.mærke: Tæl 30 masker i alle størrelser fra 3.mærke (= skuldermasker), sæt 4.mærke før næste maske.

Der er 38-42-46-48-50-50 masker tilbage på omgangen efter 4.mærke (= bagstykke).

Lad disse 4 mærker følge med, der skal tages ud ved hvert af disse mærker.

UDTAGNING SADELSKULDER:

Læs hele afsnittet før du strikker – på første omgang starter mønsteret samtidig med at udtagningen til sadelskuldre starter!

MØNSTER:

Strik A.1 over de 30 skuldermasker mellem 1. og 2. mærke og mellem 3. og 4. mærke, og strik A.3 over de 38-42-46-48-50-50 masker på forstykket og bagstykket – se markering i diagram for din størrelse. Fortsæt mønsteret således – A.1 gentages i højden til sadelskulderudtagningen er færdig, og A.3 gentages i højden til færdigt mål.

UDTAGNING SADELSKULDER:

SAMTIDIG på første omgang tages der 4 masker ud til sadelskulder således:

Tag ud FØR 1. og 3. mærke, og tag ud EFTER 2. og 4. mærke – læs UDTAGNINGSTIPS-1. Der tages kun ud på forstykket og på bagstykket, og antal skuldermasker er det samme.

Fortsæt rundt således, og tag ud på samme måde på hver omgang totalt 18 gange i alle størrelser = 208-216-224-228-232-232 masker. HUSK PÅ STRIKKEFASTHEDEN!

OBS: De nye masker strikkes løbende ind i A.3 på forstykket og på bagstykket ifølge diagrammet, derefter strikkes de næste udtagninger i glatstriik (i XXL og XXXL strikkes alle de nye masker i glatstriik da A.3 starter med hele diagrammet).

Efter sidste udtagning måler arbejdet ca 7 cm fra mærket ved halsen i alle størrelser.

Videre tages der ud til ærmer som forklaret under.

UDTAGNING ÆRME:

Fortsæt mønsteret rundt som før, men mellem 1. og 2. mærke og mellem 3. og 4. mærke strikkes A.2.

SAMTIDIG på første omgang tages der 4 masker ud til ærmer således:

Tag ud EFTER 1. og 3. mærke, og tag ud FØR 2. og 4. mærke – husk UDTAGNINGSTIPS-1.

Der tages kun ud på ærmerne, og antal masker på forstykket og bagstykket forbliver det samme. De nye masker strikkes som vist i A.2.

Tag ud til ærmer således på hver 2.omgang totalt 2-2-2-2-2-3 gange = 216-224-232-236-240-244 masker.

Arbejdet måler ca 9 cm fra mærket ved halsen i alle størrelser. Videre tages der ud til bærestykke som forklaret under.

UDTAGNING BÆRESTYKKE:

Flyt de 4 mærker fra ærmeudtagningen så hvert af de 4 mærker sidder i den yderste maske i hver side på forstykket og bagstykket (ikke mellem 2 masker). Der er nu 34-34-34-34-34-36 masker mellem maskerne med mærke i på hvert ærme.

På næste omgang tages der 8 masker ud til bærestykke ved at tage ud både før og efter hver af de 4 masker med mærke i – husk UDTAGNINGSTIPS-1.

Der tages ud på forstykket, bagstykket og på begge ærmer. De nye masker strikkes i glatstrik på forstykket og på bagstykket, og i A.2 på begge ærmer til A.2 går over 38 masker, derefter strikkes de næste nye masker i glatstrik.

Tag ud således på hver 2.omgang totalt 13-15-17-21-24-27 gange = 320-344-368-404-432-460 masker.

Strik videre uden udtagninger til arbejdet måler 19-21-23-26-28-30 cm fra mærket ved halsen.

Nu deles arbejdet til ryg & forstykke og ærmer således:

OBS: Start omgangen 2-2-3-3-1-0 masker før første maske med mærke i som forklaret under:

Sæt de første 64-68-74-82-84-88 masker på en tråd til ærme, slå 8-8-10-10-10-12 nye masker op på pinden (= i siden under ærmet), strik de næste 96-104-110-120-132-142 masker som før (= forstykke), sæt de næste 64-68-74-82-84-88 masker på en tråd til ærme, slå 8-8-10-10-10-12 nye masker op på pinden (= i siden under ærmet), og strik de sidste 96-104-110-120-132-140 masker som før (= bagstykke). Klip tråden.

Ryg & forstykke og ærmer strikkes videre hver for sig. HERFRA MÅLES ARBEJDET VIDERE.

RYG & FORSTYKKE:

= 208-224-240-260-284-308 masker.

Sæt 1 mærketråd i hver side af arbejdet – midt i de 8-8-10-10-10-12 masker som blev slået op under ærmerne. Lad mærketrådene følge med i arbejdet, de skal bruges når der skal tages ind i siderne på ryg- og forstykke.

Start omgangen ved den ene mærketråd og fortsæt rundt som før med A.3 over de midterste 50

masker på forstykket og bagstykket og de øvrige masker i glatstrik.

Når arbejdet måler 4 cm fra delingen, tages der 1 maske ind på hver side af begge mærke-tråde – læs INDTAGNINGSTIPS (= 4 masker taget ind). Tag ind således på hver 4.cm totalt 3 gange i hver side = 196-212-228-248-272-296 masker.

Strik til arbejdet måler 16-16-16-15-15-15 cm fra delingen. Der er ca 3 cm tilbage til færdigt mål.

Prøv eventuelt blusen og strik til ønsket længde.

Strik 1 omgang ret hvor der tages 10-10-12-12-14-16 masker ud jævnt fordelt – husk UD-/INDTAGNINGSTIPS = 206-222-240-260-286-312 masker.

Skift til rundpind 3,5. Strik rib rundt (= 1 ret / 1 vrang) i 3 cm. Luk af med ret over ret og vrang over vrang – læs AFLUKNINGSTIPS!

Blusen måler ca 44-46-48-50-52-54 cm fra skulderen og ned.

ÆRMER:

Sæt de 64-68-74-82-84-88 masker fra tråden i den ene side af arbejdet på strømpepinde eller lille rundpind 4,5 og strik 1 maske i hver af de 8-8-10-10-10-12 masker som blev slået op under ærmet = 72-76-84-92-94-100 masker.

Sæt 1 mærke-tråd midt i de 8-8-10-10-10-12 masker som blev slået op under ærmet. Lad mærke-tråden følge med i arbejdet, den skal bruges når der skal tages ud midt under ærmet.

Fortsæt A.2 rundt som før over de midterste 38 masker – de øvrige masker strikkes i glatstrik.

Når ærmet måler 3 cm fra delingen, tages der 2 masker ud midt under ærmet – læs

UDTAGNINGSTIPS-2.

Tag ud således på hver 3.cm totalt 5-5-4-4-3-3 gange = 82-86-92-100-100-106 masker.

Strik til ærmet måler 33-31-30-27-26-24 cm fra delingen. Der er ca 9 cm tilbage til færdigt mål, prøv eventuelt blusen og strik til ønsket længde.

Nu tages der masker ind for at ribben skal sidde lidt til.

Strik 1 omgang ret hvor der tages 36-38-42-46-46-50 masker ind jævnt fordelt – læs UD-/INDTAGNINGSTIPS = 46-48-50-54-54-56 masker.

Skift til strømpepinde 3,5. Strik rundt i rib (= 1 ret / 1 vrang) i 9 cm. Luk af med ret over ret og vrang over vrang – husk AFLUKNINGSTIPS. Ærmet måler ca 42-40-39-36-35-33 cm fra delingen. Strik det andet ærme på samme måde.

MONTERING:

Buk ribben øverst i halsen ned på indersiden af tøjet. Sy ribben fast, men for at undgå at halskanten strammer og vipper ud, er det vigtigt at sømmen er elastisk.

Diagram forklaring

□ = ret

■ = vrang

▨ = sæt 2 masker på snoningspind foran arbejdet, strik 2 ret, strik 2 ret fra snoningspinden

▧ = sæt 2 masker på snoningspind bag arbejdet, strik 2 ret, strik 2 ret fra snoningspinden

▩ = sæt 3 masker på snoningspind foran arbejdet, strik 3 ret, strik 3 ret fra snoningspinden

▪ = sæt 3 masker på snoningspind bag arbejdet, strik 3 ret, strik 3 ret fra snoningspinden

← = strikkeretning

Ⓐ = udtagning sadelskulder

Ⓑ = udtagning ærme

Ⓒ = udtagning bærestykke

Diagram til DROPS 221-12

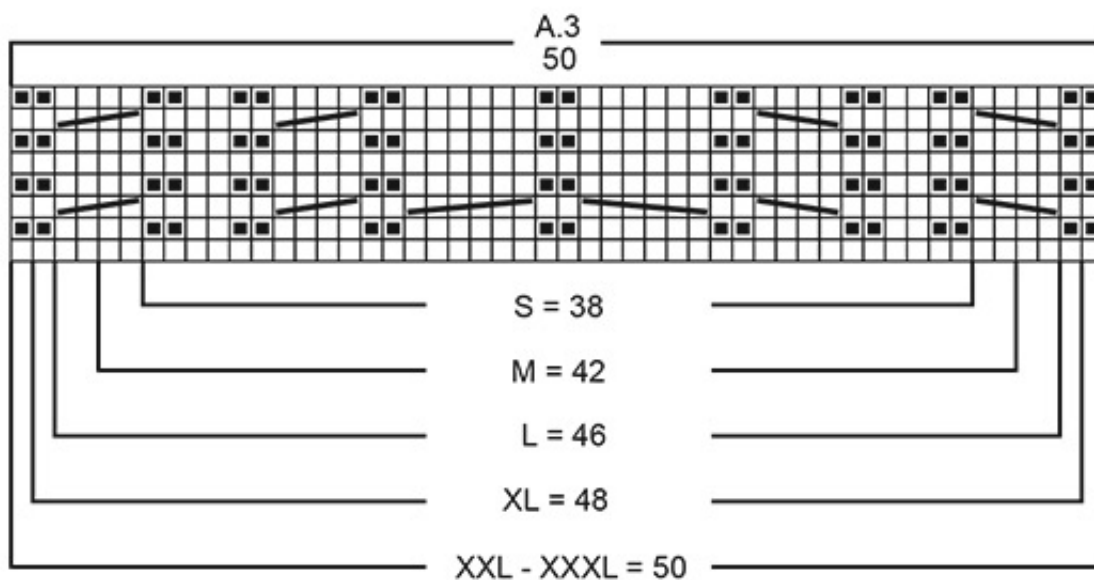

Diagram til DROPS 221-12

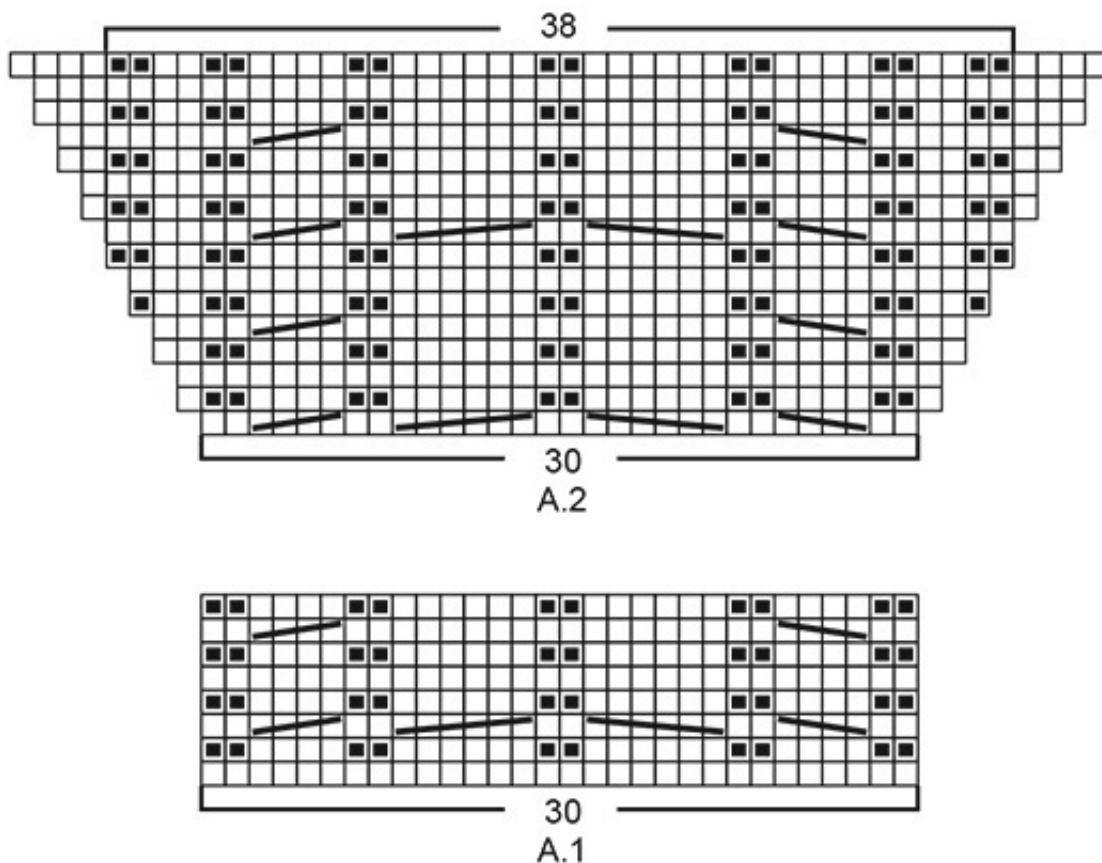

Diagram til DROPS 221-12

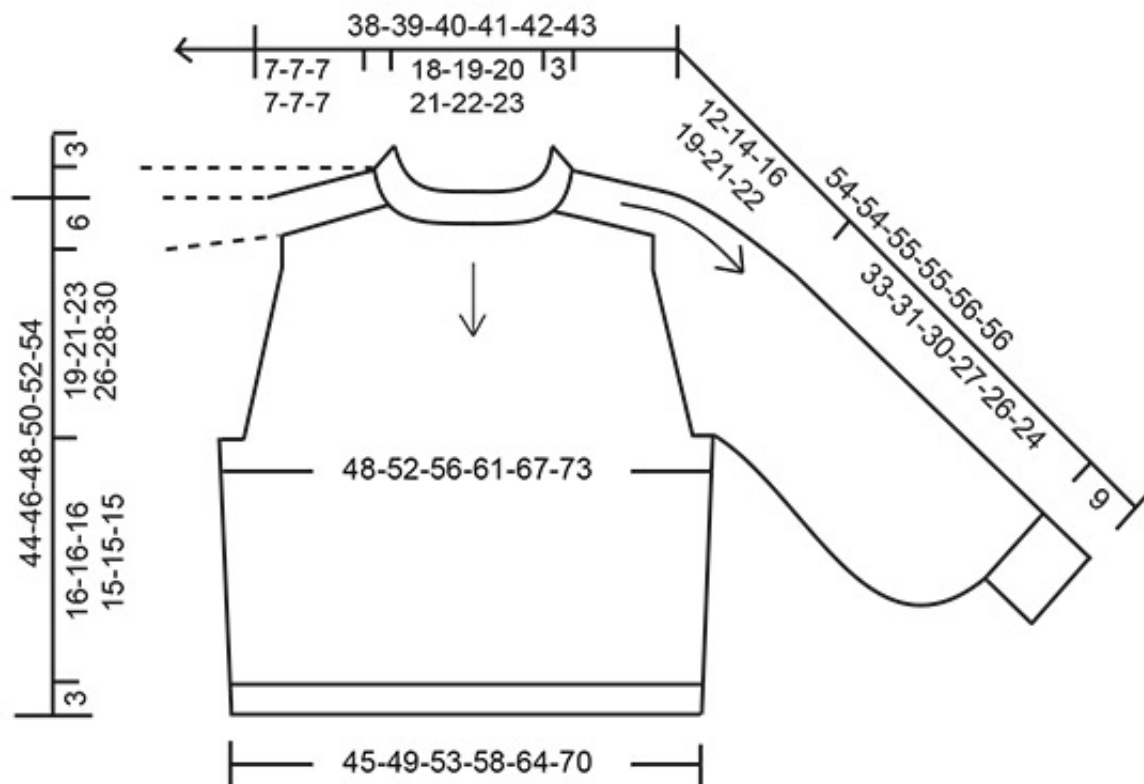
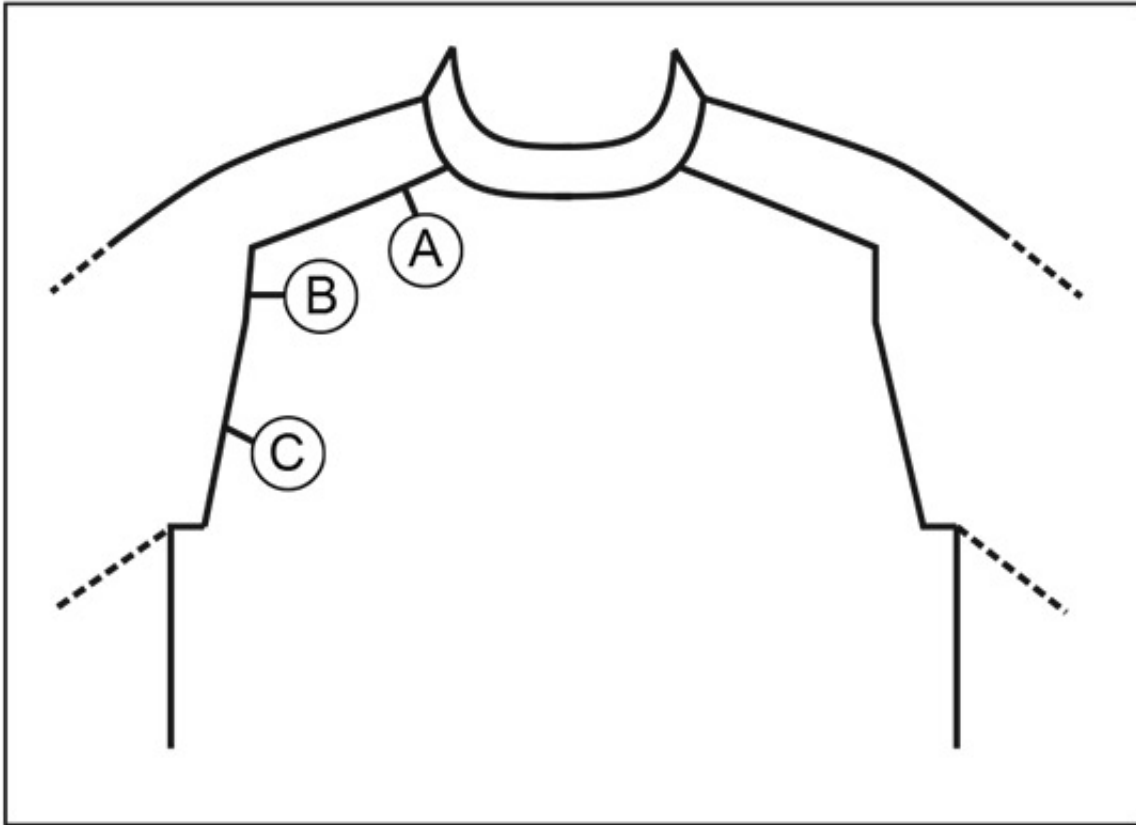
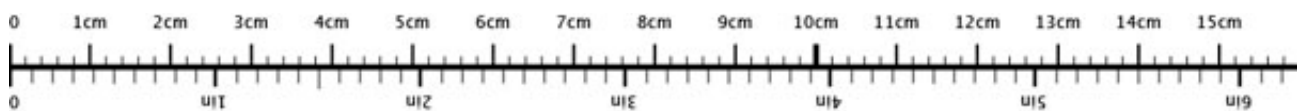

Diagram til DROPS 221-12



♥ Har du lavet denne eller nogle af vore andre modeller? Del dine billeder i sociale medier og mærk dem med #dropsdesign, så vi kan se dem!

Brug mig til at måle dit projekt!



For at få centimetermålene 100% rigtige, skal du printe opskriften ud i fuld skala (du må ikke bruge knappen for "tilpas siden").

Behøver du hjælp med opskriften?

Du finder 30 instruktionsvideoer, kommentarer/spørgsmål og mere i opskriften på www.garnstudio.com **Har du købt DROPS garn til dette projekt?** Da har du også ret til at få hjælp i butikken, som har solgt dig garnet.

Vi sætter en ære i at vores opskrifter er fejlfrie og lette at forstå. Alle opskrifter er oversat fra de norske og du kan altid tjekke original opskriften for mål og udregninger.

Hvis vi får information om at der kan være en fejl i en opskrift, så vil vi gå igennem opskriften og rette eventuelle fejl.

Dette vil normalt tage 7-10 dage. Hvis der ikke bliver lavet en rettelse, betyder det at vi ikke kan finde nogle fejl.

Vil du vide hvor du kan købe garnet til denne opskrift?

Prøv en DROPS Super Store!

- YarnLiving
- Rito
- Strikkenyheder.dk
- Nicoline
- Netgarn
- MARISTA Garn & Strikkebutik
- Centrum Garn
- Smykkesten og Fritid
- Annettes-haandstrik
- Enghoff Garn
- ImpaZ Garn



The image shows several skeins of DROPS Wish yarn in various shades of cream and beige. A prominent brown circular badge in the upper right corner of the image contains the text "30% rabat". The central skein has a label that reads "DROPS Wish mix" and "A super soft mix of Baby Alpaca, Pima Cotton and Merino Wool". Below the image, the text reads: "Et skønt garn i alpaca, bomuld og uld på tilbud fra 30. April til 21.Maj" and "garnstudio.com".



© 1982-2021 DROPS Design A/S. Alle rettigheder er reserveret. Dette dokument med tilhørende underdokumenter har copyright. Læs mere om hvad du kan gøre med vore opskrifter, nedert i alle vore opskrifter på hjemmesiden.